



WARMIŃSKO-MAZURSKI
OŚRODEK DORADZTWA ROLNICZEGO
Z SIEDZIBĄ W OLSZTYNIE

**Program działalności
na rok 2018**

Akceptuję

DYREKTOR
Warmińsko-Mazurskiego
Ośrodka Doradztwa Rolniczego
z siedzibą w Olsztynie
Damian Godziński
/Dyrektor/

Zatwierdzam

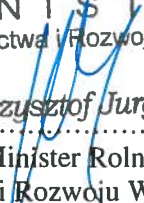
MINISTER
Rolnictwa i Rozwoju Wsi

Krzysztof Jurgiel
.....
/Minister Rolnictwa
i Rozwoju Wsi/

30 stycznia 2018 r.

Opracowanie: Zespół Specjalistów i Doradców WMODR z siedzibą w Olsztynie
Redakcja techniczna: Aleksandra Bancerz - w zastępstwie Kierownika Działu Metodyki
Doradztwa, Szkoleń i Wydawnictw
Kierujący: Damian Godziński – Dyrektor WMODR z siedzibą w Olsztynie
Zaopiniowany: Rada Społeczna Doradztwa Rolniczego przy WMODR z siedzibą
w Olsztynie

SPIS TREŚCI

Wstęp

- A. Charakterystyka ośrodka doradztwa rolniczego.
- B. Zakres i metodyka procesu programowania.
- C. Działalność merytoryczna.
 - C.1. Działania nieodpłatne.
 - Zadanie 1. Prowadzenie szkoleń dla rolników i innych mieszkańców obszarów wiejskich.
 - Zadanie 2. Prowadzenie działalności informacyjnej wspierającej rozwój produkcji rolniczej.
 - Zadanie 3. Prowadzenie działalności w zakresie podnoszenia kwalifikacji zawodowych rolników i innych mieszkańców obszarów wiejskich.
 - Zadanie 4. Udzielanie pomocy rolnikom i innym mieszkańcom obszarów wiejskich w zakresie sporządzania dokumentacji niezbędnej do uzyskania pomocy finansowej lub współfinansowanej ze środków pochodzących z funduszy Unii Europejskiej lub innych instytucji krajowych lub zagranicznych.
 - Zadanie 5. Prowadzenie analiz rynku artykułów rolno-spożywczych i środków produkcji oraz gromadzenie i upowszechnianie informacji rynkowej w tym zakresie.
 - Zadanie 6. Możliwość prowadzenia doświadczalnictwa odmianowego w ramach porejestrowego doświadczalnictwa odmianowego.
 - Zadanie 7. Upowszechnianie metod produkcji rolniczej i stylu życia przyjaznego dla środowiska.
 - Zadanie 8. Podejmowanie działań na rzecz zachowania dziedzictwa kulturowego i przyrodniczego wsi, ekologicznego i funkcjonalnego zarządzania gospodarstwa rolnego.
 - Zadanie 9. Upowszechnianie rozwoju agroturystyki i turystyki wiejskiej oraz prowadzenie promocji wsi jako atrakcyjnego miejsca wypoczynku.
 - Zadanie 10. Współdziałanie w realizacji zadań wynikających z programów rolnośrodowiskowych oraz programów działań mających na celu ograniczenie odpływu azotu ze źródeł rolniczych.
 - Zadanie 11. Prowadzenie analiz przemian w zakresie poziomu i jakości produkcji rolniczej i funkcjonowania gospodarstw rolnych oraz upowszechnianie wyników tych analiz w pracy doradczej.
 - C.2. Działania odpłatne.
 - C.3. Projekty i zadanie zlecone.
 - C.4. Działania realizowane w ramach Sieci na rzecz innowacji w rolnictwie i na obszarach wiejskich (SIR).
- D. Współpraca z innymi instytucjami i samorządem.
- E. Wykaz ważniejszych wydarzeń.
- F. Plan wydawniczy.
- G. Kształcenie i doskonalenie zawodowe kadry własnej.
- H. Podsumowanie.
- I. Załączniki elektroniczne.

Wstęp

Status prawny

Warmińsko–Mazurski Ośrodek Doradztwa Rolniczego z siedzibą w Olsztynie (WMODR) jest państwową jednostką organizacyjną posiadającą osobowość prawną, której zadaniem jest prowadzenie doradztwa rolniczego obejmującego działania w zakresie rolnictwa, rozwoju wsi, rynków rolnych oraz wiejskiego gospodarstwa domowego mające na celu poprawę poziomu dochodów rolniczych oraz podnoszenie konkurencyjności rynkowej gospodarstw rolnych, wspieranie zrównoważonego rozwoju obszarów wiejskich, a także podnoszenie poziomu kwalifikacji zawodowych rolników i innych mieszkańców obszarów wiejskich.

Podstawy funkcjonowania

1. Ustawa o JDR

WMODR działa w oparciu o ustawę z dnia 22 października 2004 r. o jednostkach doradztwa rolniczego (Dz. U. z 2017 r., poz. 1149 j.t. z późn. zm.)

2. Statut

Statut WMODR nadany został Zarządzeniem Nr 41 Ministra Rolnictwa i Rozwoju Wsi z dnia 19 sierpnia 2016 r. (Dziennik Urzędowy Ministra Rolnictwa i Rozwoju Wsi z dnia 19.08.2016 r. poz. 33)

3. Regulamin organizacyjny

Regulamin Organizacyjny WMODR wprowadzony został Zarządzeniem Nr 4/2017 Dyrektora WMODR z siedzibą w Olsztynie z dnia 01 lutego 2017 r.

Rada Społeczna Doradztwa Rolniczego

Rada Społeczna Doradztwa Rolniczego przy WMODR została powołana przez Ministra Rolnictwa i Rozwoju Wsi. W skład Rady powołani zostali:

- 1) Jacek Węsierski – przedstawiciel Ministra Rolnictwa i Rozwoju Wsi,
- 2) Edward Adamczyk – przedstawiciel Sejmiku Województwa Warmińsko–Mazurskiego,
- 3) Sylwia Jaskulska – przedstawiciel Zarządu Województwa Warmińsko–Mazurskiego,
- 4) Romuald Tański – przedstawiciel Warmińsko–Mazurskiej Izby Rolniczej,
- 5) Jerzy Salitra - przedstawiciel Warmińsko–Mazurskiej Izby Rolniczej,
- 6) Maciej Kusior – przedstawiciel Związku Zawodowego Rolników „Ojczyzna”,
- 7) Witold Ciereszko – przedstawiciel NSZZ RI „Solidarność”,
- 8) Edward Wysocki – przedstawiciel Związku Zawodowego Rolnictwa „Samoobrona”,
- 9) Wojciech Hołownia – przedstawiciel Związku Producentów Rolnych,
- 10) dr hab. inż. Marek Marks – przedstawiciel Uniwersytetu Warmińsko–Mazurskiego w Olsztynie,
- 11) dr Adam Wasilewski – przedstawiciel Instytutu Ekonomiki Rolnictwa i Gospodarki Żywnościowej PIB w Warszawie,
- 12) Andrzej Dzieliński – przedstawiciel szkoły ponadgimnazjalnej kształcącej na potrzeby rolnictwa.

Podstawa prawna sporządzania Programu Działalności

Program Działalności zawiera działania doradcze według zadań z zakresu doradztwa rolniczego określonych art. 4 ustawy z dnia 22 października 2004 r. o jednostkach doradztwa rolniczego (Dz. U. z 2017 r., poz. 1149 j.t. z późn. zm.). Program Działalności powstał w oparciu o art. 8, ust. 1, pkt 1 oraz art. 9, ust. 3, pkt 1 cytowanej ustawy.

A. Charakterystyka ośrodka doradztwa rolniczego

1. Struktura organizacyjna + schemat.

Na mocy statutu nadanego Zarządzeniem Nr 41 Ministra Rolnictwa i Rozwoju Wsi z dnia 19 sierpnia 2016 r., WMODR tworzy:

- 1) centrala z następującymi komórkami organizacyjnymi:
 - a) Dział Technologii Produkcji Rolniczej,
 - b) Dział Ekonomiki i Zarządzania Gospodarstwem Rolnym,
 - c) Dział Rozwoju Obszarów Wiejskich,
 - d) Dział Rolnictwa Ekologicznego i Ochrony Środowiska,
 - e) Dział Teleinformatyki,
 - f) Dział Metodyki Doradztwa, Szkoleń i Wydawnictw,
 - g) Dział Administracyjno-Gospodarczy,
 - h) Dział Księgowości,
 - i) Dział Kadr i Organizacji Pracy,
 - j) Stanowisko do Spraw Obsługi Prawnej,
 - k) Stanowisko do Spraw Bezpieczeństwa i Higieny Pracy,
 - l) Stanowisko do Spraw Bezpieczeństwa Informacji, Zarządzania Kryzysowego i Spraw Obronnych,
 - m) Stanowisko do Spraw Systemu Zarządzania Jakością,
 - n) Audytor wewnętrzny,
- 2) powiatowe zespoły doradztwa rolniczego.

Schemat 1. Schemat struktury organizacyjnej WMODR

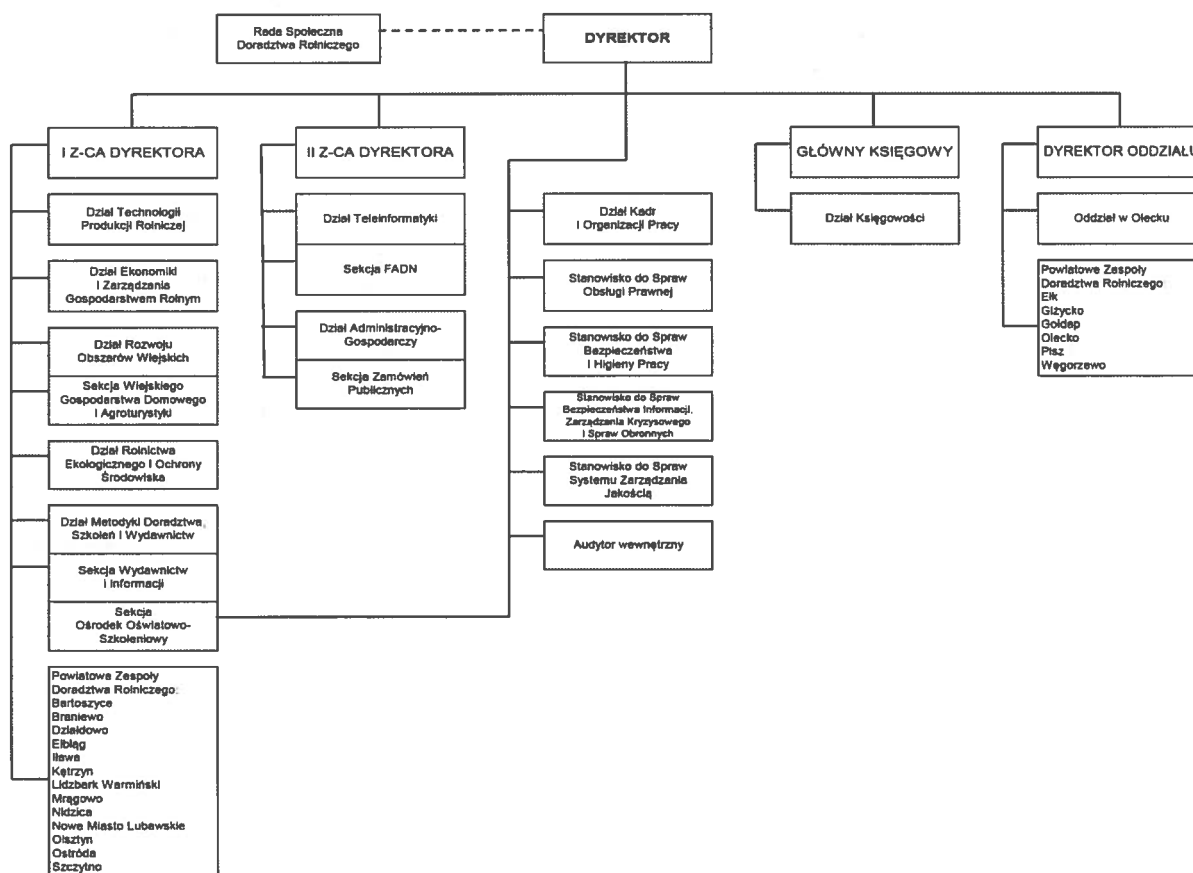

2. Dane teleadresowe łącznie z Powiatowymi Zespołami Doradztwa Rolniczego.

Tab. A. Dane teleadresowe

L.p.	Warmińsko-Mazurski Ośrodek Doradztwa Rolniczego	adres	telefon	fax	e-mail
1.	Centrala w Olsztynie	ul. Jagiellońska 91 10-356 Olsztyn	(89) 526 44 39	(89) 526 44 39 wew. 47	sekretariat@w-modr.pl
	Oddziały				
2.	Oddział w Olecku	ul. Kolejowa 31 19-400 Olecko	(87) 520 30 31	(87) 520 22 17	olecko.sekretariat@w-modr.pl
	Powiatowe Zespoły Doradztwa Rolniczego				
3.	PZDR Bartoszyce	ul. Hubalczyków 2 11-200 Bartoszyce	(89) 762 22 05	(89) 762 22 05	pzdr.bartoszyce@w-modr.pl
4.	PZDR Braniewo	ul. Kościuszki 118 14-500 Braniewo	(55) 243 28 46	(55) 243 28 46	pzdr.braniewo@w-modr.pl
5.	PZDR Działdowo	ul. Jeleńska 6 lok. 13/2 13-230 Lidzbark	(23) 696 19 75	(23) 696 19 75	pzdr.dzialdowo@w-modr.pl
6.	PZDR Elbląg	ul. Grunwaldzka 2 82-300 Elbląg	(55) 235 32 36	(55) 235 32 36	pzdr.elblag@w-modr.pl
7.	PZDR Elk	ul. Suwalska 84 19-300 Elk	(87) 621 69 67	(87) 621 69 67	pzdr.elk@w-modr.pl
8.	PZDR Giżycko	ul. Przemysłowa 2 11-500 Giżycko	(87) 428 51 99	(87) 428 51 99	pzdr.gizycko@w-modr.pl
9.	PZDR Gołdap	ul. Wolności 20 19-500 Gołdap	(87) 615 19 57	(87) 615 19 57	pzdr.goldap@w-modr.pl
10.	PZDR Iława	ul. Lubawska 3 14-200 Iława	(89) 649 37 73	(89) 649 37 73	pzdr.ilawa@w-modr.pl
11.	PZDR Kętrzyn	ul. Powstańców Warszawy 1 11-400 Kętrzyn	(89) 751 30 93	(89) 751 30 93	pzdr.ketrzyn@w-modr.pl
12.	PZDR Lidzbark Warmiński	ul. Krasickiego 1/48 11-100 Lidzbark Warmiński	(89) 767 23 10	(89) 767 23 10	pzdr.lidzbark@w-modr.pl
13.	PZDR Mrągowo	ul. Bohaterów Warszawy 7A/2 11-700 Mrągowo	(89) 741 24 51	(89) 741 24 51	pzdr.mragowo@w-modr.pl
14.	PZDR Nidzica	ul. Słowackiego 17 13-100 Nidzica	(89) 625 26 50	(89) 625 26 50	pzdr.nidzica@w-modr.pl
15.	PZDR Nowe Miasto Lubawskie	ul. Jagiellońska 24D 13-300 Nowe Miasto Lubawskie	(56) 474 21 88	(56) 474 21 88	pzdr.nowe.miasto@w-modr.pl
16.	PZDR Olecko	ul. Kolejowa 31 19-400 Olecko	(87) 520 30 31	(87) 520 22 17	pzdr.olecko@w-modr.pl
17.	PZDR Olsztyn	ul. Niepodległości 4A 11-300 Biskupiec	(89) 715 22 59	(89) 715 22 59	pzdr.olsztyn@w-modr.pl
18.	PZDR Ostróda	ul. Składowa 2 14-100 Ostróda	(89) 646 24 24	(89) 646 24 24	pzdr.ostroda@w-modr.pl
19.	PZDR Pisz	ul. Wojska Polskiego 33 12-200 Pisz	(87) 423 20 33	(87) 423 20 33	pzdr.pisz@w-modr.pl
20.	PZDR Szczytno	ul. Kościuszki 1/6 12-100 Szczytno	(89) 624 30 59	(89) 624 30 59	pzdr.szczytno@w-modr.pl
21.	PZDR Węgorzewo	ul. Kraszewskiego 40 11-600 Węgorzewo	(87) 427 12 21	(87) 427 12 21	pzdr.wegorzewo@w-modr.pl

2. Zasoby ludzkie (stan na dzień 31.10.2017 r.)

Tab. B. Zatrudnienie w WMODR

L.p.	Komórki organizacyjne	Liczba zatrudnionych osób
1.	Dyrektor	1
2.	Zastępca dyrektora	2
3.	Dyrektor Oddziału	1
4.	Dział Technologii Produkcji Rolniczej	7
5.	Dział Ekonomiki i Zarządzania Gospodarstwem Rolnym	2
6.	Dział Rozwoju Obszarów Wiejskich	10
7.	Dział Rolnictwa Ekologicznego i Ochrony Środowiska	5
8.	Dział Teleinformatyki	5
9.	Dział Metodyki Doradztwa, Szkoleń i Wydawnictw	11
10.	Dział Administracyjno-Gospodarczy	9
11.	Dział Księgowości	7
12.	Dział Kadr i Organizacji Pracy	4
13.	Powiatowe Zespoły Doradztwa Rolniczego	116
14.	Pozostali pracownicy	4
Razem		184

Tab. C. Zatrudnienie w Powiatowych Zespołach Doradztwa Rolniczego

L.p.	Powiatowe Zespoły Doradztwa Rolniczego	Liczba gmin /*	Liczba pracowników
1.	Bartoszyce	4	6
2.	Braniewo	6	7
3.	Działdowo	5	6
4.	Elbląg	9	9
5.	Ełk	4	6
6.	Giżycko	5	5
7.	Gołdap	3	3
8.	Iława	5	6
9.	Kętrzyn	5	7
10.	Lidzbark Warmiński	4	5
11.	Mragowo	4	4
12.	Nidzica	4	4
13.	Nowe Miasto Lubawskie	4	6
14.	Olecko	4	4
15.	Olsztyn	12	12
16.	Ostróda	8	8
17.	Pisz	4	8
18.	Szczytno	7	7
19.	Węgorzewo	3	3
Razem		100	116

/* gminy wiejskie i miejsko-wiejskie

Tab. D. Zatrudnienie wg specjalizacji

L.p.	Wyszczególnienie	Liczba osób
2.	Specjaliści zakładowi, w tym z uprawnieniami:	35
a)	<i>doradcy rolniczego</i>	30
b)	<i>doradcy rolnośrodowiskowego</i>	9
c)	<i>eksperta przyrodniczego</i>	0
d)	<i>do doradzania w zakresie integrowanej ochrony roślin</i>	13
3.	Doradcy terenowi, w tym z uprawnieniami:	116
a)	<i>doradcy rolniczego</i>	91
b)	<i>doradcy rolnośrodowiskowego</i>	68
c)	<i>eksperta przyrodniczego</i>	0
d)	<i>do doradzania w zakresie integrowanej ochrony roślin</i>	84

3. Zasoby materialne.

a. Sale wykładowe:

- sala konferencyjna 110 miejsc
- sala konferencyjna 20 miejsc

b. Sale komputerowe – nie dotyczy

c. Laboratorium – nie dotyczy

d. Pole doświadczalne (gospodarstwa demonstracyjne) – nie dotyczy

e. Tereny wystawowe:

- teren należący do WMODR o powierzchni 9 664 m²
- teren dzierżawiony od Gminy Olsztyn z przeznaczeniem na organizację targów i wystaw rolniczych: obręb nr 10, cz. dz. nr 105 i 109 o łącznej powierzchni 3 825 m²

f. Hotel – nie dotyczy

g. Stołówka/ restauracja/ bar – nie dotyczy

h. Ścieżka dydaktyczna – nie dotyczy

i. Stacja meteo – nie dotyczy

j. Pasieka – nie dotyczy

k. Budynki i budowle niezbędne do realizacji usług:

- Działka nr 5 w obrębie nr 6 miasta Olsztyna (księga wieczysta OL10/0052599/7) będąca w użytkowaniu wieczystym do 01.01.2104 r. o powierzchni 0,9664 ha zabudowana budynkami i urządzeniami stanowiącymi własność WMODR:

- Budynek biurowy (przedwojenny) o powierzchni 738,97 m²
- Budynek gospodarczo-biurowy o powierzchni 177,28 m²
- Wiata wystawowa o powierzchni 217,08 m²
- Wiata samochodowa o powierzchni 149,60 m²
- Wiata dla zwierząt o powierzchni 260,10 m²
- Oświetlenie terenu, linia wodociągowa, ogrodzenie, nawierzchnia
- Instalacja fotowoltaiczna przyłączona do sieci energetycznej składająca się z 86 modułów o łącznej powierzchni 104,3 m² i 2 sztuki turbin wiatrowych

Tab. E. Budynki i budowle niezbędne do realizacji usług:

Adres	Z kim zawarta umowa najmu lokalu	Stan prawny	Powierzchnia	Termin do kiedy zawarta jest umowa
Powiatowy Zespół Doradztwa Rolniczego w Bartoszycach, ul. Hubalczyków 2, 11-200 Bartoszyce	Lokum sp. z o.o. ul. Jagiellońska 9, 11-200 Bartoszyce	Najem	32,08 m ² biuro	do 19.01.2018 r.
			16,38 m ² sala	czas nieokreślony
Powiatowy Zespół Doradztwa Rolniczego w Bartoszycach, ul. Mostowa 3, 11-210 Sępólno	Miejsko Gminny Ośrodek Kultury w Sępólnie	Najem	21,57 m ²	czas nieokreślony
Powiatowy Zespół Doradztwa Rolniczego w Bartoszycach, ul. Kościuszki 2, 11-230 Bisztynek	Urząd Miejski w Bisztyнку	najem	16 m ²	czas nieokreślony
Powiatowy Zespół Doradztwa Rolniczego w Braniewie, ul. Kościuszki 118, 14-500 Braniewo	Starostwo Powiatowe w Braniewie	Najem	84,58 m ²	czas nieokreślony
Powiatowy Zespół Doradztwa Rolniczego w Działdowie, ul. Jeleńska 6 lok. 13/2, 13-230 Lidzbark	Lubawskie Przedsiębiorstwo Budowlane Wierzbowski Zdzisław	Najem	101,66 m ²	do 22.11.2020 r.
Powiatowy Zespół Doradztwa Rolniczego w Elblągu, ul. Grunwaldzka 2, 82-300 Elbląg	Gielda Elbląska S.A.	Najem	90,2 m ²	czas nieokreślony
Powiatowy Zespół Doradztwa Rolniczego w Elblągu, ul. Bankowa 25, 14-400 Pasłęk	Spółdzielnia Mleczarska w Braniewie	Dzierżawa	22 m ²	czas nieokreślony
Powiatowy Zespół Doradztwa Rolniczego w Elku, ul. Suwalska 84, 19-300 Elk	PRIM S.A.	Najem	91 m ²	czas nieokreślony
Powiatowy Zespół Doradztwa Rolniczego w Giżycku, ul. Przemysłowa 2, 11-500 Giżycko	Spółdzielnia Ogrodniczo – Pszczelarska w Giżycku	Najem	107 m ²	czas nieokreślony
Powiatowy Zespół Doradztwa Rolniczego w Goldapi, ul. Wolności 20, 19-500 Goldap	Witold Kisielewski ul. Chopina 23, 19-500 Goldap	Najem	55,2 m ²	czas nieokreślony
Powiatowy Zespół Doradztwa Rolniczego w Iławie, ul. Lubawska 3, 14-200 Iława	Iławskie Przedsiębiorstwo Budowlane	Najem	55,79 m ²	czas nieokreślony
Powiatowy Zespół Doradztwa Rolniczego w Iławie, ul. Częstochowska 8, 14-230 Zalewo	Gmina Zalewo	Najem	16,73 m ²	do 30.06.2019 r.
Powiatowy Zespół Doradztwa Rolniczego w Iławie, ul. Daszyńskiego 12, 14-220 Kisielice	Zespół Szkół Rolniczych w Kisielicach	Najem	7,93 m ²	do 31.12.2017 r.
Powiatowy Zespół Doradztwa Rolniczego w Iławie, ul. Piastowska 7, 14-240 Susz	Zakład Usług Komunalnych w Suszu	Najem	21,90 m ²	czas nieokreślony
Powiatowy Zespół Doradztwa Rolniczego w Iławie, ul. Gdańska 26, 14-260 Lubawa	Stendera Sp. J.	Najem	30 m ²	czas nieokreślony
Powiatowy Zespół Doradztwa Rolniczego w Kętrzynie, ul. Powstańców Warszawy 1, 11-400 Kętrzyn	„Społem PSS” w Olsztynie	Najem	66,30 m ²	czas nieokreślony
Powiatowy Zespół Doradztwa Rolniczego w Lidzbarku Warmińskim, ul. Krasickiego 1, 11-100 Lidzbark Warmiński	Starostwo Powiatowe w Lidzbarku Warmińskim	Najem	39,27 m ²	czas nieokreślony
Powiatowy Zespół Doradztwa Rolniczego w Lidzbarku Warmińskim, ul. Kopernika 7, 11-135 Lubomino	Gmina Lubomino	Najem	12,25 m ²	do 31.12.2018 r.

Powiatowy Zespół Doradztwa Rolniczego w Lidzbarku Warmińskim, Gminny Ośrodek Kultury, 11-106 Kiwity	Gmina Kiwity	Najem	20,25 m ²	czas nieokreślony
Powiatowy Zespół Doradztwa Rolniczego w Mrągowie, ul. Bohaterów Warszawy 7A/5, 11-700 Mrągowo	Dariusz Klimek ul. Bohaterów Warszawy 7A/5, 11-700 Mrągowo	Najem	100 m ²	czas nieokreślony
Powiatowy Zespół Doradztwa Rolniczego w Nidzicy, ul. Słowackiego 17, 13-100 Nidzica	Firma Handlowo-Usługowa Anna Kosmala Kanigowo 16A	Najem	60 m ²	czas nieokreślony
Powiatowy Zespół Doradztwa Rolniczego w Nowym Mieście Lubawskim, ul. Jagiellońska 24d, 13-300 Nowe Miasto Lubawskie	Wojewódzki Inspektorat Ochrony Roślin i Nasiennictwa w Olsztynie	Najem	48,9 m ²	czas nieokreślony
Oddział Olecko oraz Powiatowy Zespół Doradztwa Rolniczego w Olecku, ul. Kolejowa 31, 19-400 Olecko	Gmina Olecko – administracja Zespołów Zarządców Nieruchomości Oddział Giżycko	Najem	268,7 m ²	czas nieokreślony
Powiatowy Zespół Doradztwa Rolniczego w Olsztynie, ul. Niepodległości 4A, 11-300 Biskupiec	Zakład Nieruchomości Lokalowych sp. z o.o.	Najem	36,49 m ²	czas nieokreślony
Powiatowy Zespół Doradztwa Rolniczego w Olsztynie, Gminny Ośrodek Pomocy Społecznej Kolno 38, 11-311 Kolno,	Gmina Kolno	Najem	7,71 m ²	do 31.12.2017 r.
Powiatowy Zespół Doradztwa Rolniczego w Olsztynie, ul. Mickiewicza 40, 11-010 Barczewo	Bank Spółdzielczy w Barczewie	Najem	9,9 m ²	czas nieokreślony
Powiatowy Zespół Doradztwa Rolniczego w Olsztynie, ul. Olsztyńska 19, 11-040 Dobre Miasto	Centrum Usług Wspólnych	Najem	21,7 m ²	czas nieokreślony
Powiatowy Zespół Doradztwa Rolniczego w Ostródzie, ul. Składowa 2, 14-100 Ostróda	GS Samopomoc Chłopska w Ostródzie	Najem	50 m ²	czas nieokreślony
Powiatowy Zespół Doradztwa Rolniczego w Ostródzie, ul. Dworcowa 13, 14-300 Morąg	Agencja Nieruchomości Rolnych OT Olsztyn, ul. Głowackiego 6 10-448 Olsztyn	Najem	21,20 m ²	do 31.12.2018 r.
Powiatowy Zespół Doradztwa Rolniczego w Piszcu, ul. Wojska Polskiego 33 12-200 Pisz	Przedsiębiorstwo Belpax w Piszcu	Najem	43,6 m ² Biuro 35,24 m ² Sala	czas nieokreślony
Powiatowy Zespół Doradztwa Rolniczego w Piszcu, ul. Sikorskiego 21A 12-230 Biała Piska	Gmina Biała Piska Plac Mickiewicza 25 12-230 Biała Piska	Umowa użyczenia	17,52 m ²	do 31.12.2019 r.
Powiatowy Zespół Doradztwa Rolniczego w Szczytnie, ul. Kościuszki 1, 12-100 Szczytno	„Społem” PSS w Olsztynie	Najem	52 m ²	czas nieokreślony
Powiatowy Zespół Doradztwa Rolniczego w Węgorzewie, ul. Kraszewskiego 40, 11-600 Węgorzewo	Gmina Węgorzewo ul. Zamkowa 3 Administrator Ciepłowni Miejskie	Najem	84,45 m ²	do 31.12.2019 r.

4. Certyfikaty i uprawnienia.

- Zaświadczenie Nr 28/62/3945 z dnia 02.06.2010 r. o wpisie do rejestru podmiotów prowadzących szkolenia określone ustawą o ochronie roślin, w zakresie: obrotu i konfekcjonowania środków ochrony roślin, stosowania środków ochrony roślin, integrowanej produkcji.
- Zaświadczenie Nr 28/62/3945 z dnia 20.01.2014 r. o wpisie do rejestru podmiotów niebędących przedsiębiorcami prowadzących działalność w zakresie potwierdzenia sprawności technicznej sprzętu przeznaczonego do stosowania środków ochrony roślin i będzie prowadził badania sprawności technicznej opryskiwaczy ciągnikowych i samobieżnych polowych.
- Wpis Ośrodka Oświatowo-Szkoleniowego w WMODR do ewidencji szkół i placówek niepublicznych prowadzonych przez Miasto Olsztyn, pod numerem 54 z dnia 26.05.1999 r.
- Wpis Ośrodka Oświatowo-Szkoleniowego w WMODR do Rejestru Instytucji Szkoleniowych Wojewódzkiego Urzędu Pracy w Olsztynie pod numerem ewidencyjnym 2.28/00084/2009 z dnia 22.12.2009 r.
- Wpis WMODR do Rejestru Instytucji Szkoleniowych Wojewódzkiego Urzędu Pracy w Olsztynie pod numerem ewidencyjnym 2.28/00071/2013 z dnia 30.08.2013 r.
- Certyfikat systemu zarządzania jakością ISO 9001:2008 z dnia 28.02.2008 r.
- Certyfikat kompetencji zawodowych w międzynarodowym transporcie drogowym osób nr 00189/F3/08. Licencja nr OU-003114 dotycząca międzynarodowego autobusowego i autokarowego zarobkowego przewozu osób ważna do 03.07.2018 r.
- Certyfikat Firma Godna Zaufania 2016 r.

5. Wdrożone systemy zarządzania.

System zarządzania jakością zgodny z wymaganiami normy ISO 9001:2008

Zakres certyfikacji: usługi doradcze, szkoleniowe i informacyjne świadczone na rzecz rolnictwa i przedsiębiorczości w województwie warmińsko–mazurskim. Udzielony od dnia 28.02.2008 r. ważny do dnia 14.09.2018 r.

6. Elektroniczny system wspomagania pracy doradczej.

Dokumentowanie pracy doradczej osób zatrudnionych w WMODR odbywa się przy pomocy elektronicznego Systemu Planowania i Sprawozdawczości (SPiS), którego utworzenie zostało dofinansowane ze środków Europejskiego Funduszu Rozwoju Regionalnego w ramach Regionalnego Programu Operacyjnego Warmia i Mazury na lata 2007-2013. Celem działania SPiS jest udoskonalenie czynności związanych z codzienną pracą doradców oraz specjalistów Centrali i Oddziału w postaci zautomatyzowanych zapisów na etapie planowania i sprawozdawczości. Każdy użytkownik posiada własne konto, na którym elektronicznie planuje zadania roczne, a następnie po ich realizacji, systematycznie dokonuje zapisów sprawozdawczych z pracy doradczej. Ponadto w zakresie funkcjonowania systemu istnieje dostęp do określonych zasobów, adekwatnych do funkcji, jaką pełni dany użytkownik. SPiS jest systemem czytelnym, o jasno rozpisanych zadaniach dla każdego użytkownika z zakresu programu działalności na dany rok.

SPiS składa się z kilku modułów:

- użytkownicy i uprawnienia,
- szablon planu rocznego (umożliwia tworzenie szablonu programu rocznego działalności WMODR),

- planowanie (umożliwia planowanie zadań w ujęciu rocznym, miesięcznym, dziennym przez użytkowników oraz ich podgląd przez bezpośrednich przełożonych),
- rejestr gospodarstw (baza gospodarstw rolnych z ich charakterystyką, na rzecz których świadczone były i są usługi przez pracowników WMODR),
- codzienna realizacja zadań (szczegółowa sprawozdawczość dotycząca wykonania zadań),
- szczegółowa sprawozdawczość dotycząca wybranych zadań WMODR (korzystanie z usług doradczych, programy rolno-środowiskowo-klimatyczne, inne działania PROW),
- archiwalne (umożliwia dostęp do danych archiwalnych działań realizowanych przez WMODR),
- słowniki (definiuje dane dla zadań, które następnie wykorzystywane są w aplikacji SPiS),
- raporty (umożliwia w prosty i szybki sposób generowanie raportów rocznych, kwartalnych, miesięcznych, tygodniowych i dziennych planów, sprawozdań, odbiorców usług świadczonych przez WMODR),
- dokumenty do pobrania (daje możliwość zamieszczania dokumentacji służącej usprawnieniu pracy doradczej).

B. Zakres i metodyka procesu programowania

1. Źródła informacji o potrzebach doradczych:

- a. Polityka rozwoju rolnictwa i obszarów wiejskich: dokumenty UE, krajowe, regionalne/wojewódzkie.

Kluczowym zadaniem unijnej polityki rozwoju obszarów wiejskich jest dążenie, by obszary wiejskie w Unii Europejskiej mogły sprostać licznym wyzwaniom gospodarczym, środowiskowym i społecznym, jakie stoją przed nimi w XXI wieku. Polityka rozwoju obszarów wiejskich, nazywana „drugim filarem” wspólnej polityki rolnej (WPR), jest uzupełnieniem systemu płatności bezpośrednich dla rolników i środków zarządzania rynkami rolnymi (czyli tzw. pierwszego filaru). Polityka rozwoju obszarów wiejskich realizuje wiele celów, które są również celami innych europejskich funduszy strukturalnych i inwestycyjnych. W ramach programów realizowana jest zindywidualizowana strategia stanowiąca odpowiedź na szczególne potrzeby państw członkowskich UE, a także na priorytety europejskiej polityki rozwoju obszarów wiejskich. Programy te opierają się na szeregu środków wybranych spośród zestawu środków europejskich przedstawionych szczegółowo w rozporządzeniu (UE) nr 1305/2013 i współfinansowanych ze środków EFRROW. W ramach współpracy Komisji Europejskiej i państw członkowskich ustanowiony został wspólny system monitorowania i oceny polityki rozwoju obszarów wiejskich. Rolnicy dzięki opracowanym programom rozwoju obszarów wiejskich uzyskują płatności bezpośrednie, dzięki którym podejmują decyzje produkcyjne w większym stopniu kierując się sytuacją rynkową, co przekłada się na rynkowe nastawienie i konkurencyjność. Zmienia się model rolnictwa, który stawia na utrzymanie równowagi pomiędzy konkurencyjnością a ochroną środowiska naturalnego (istotnym elementem w zapewnieniu zrównoważonego rozwoju rolnictwa i obszarów wiejskich jest ochrona zwierząt. Upowszechnianie wśród rolników wiedzy na temat aktualnych przepisów dotyczących ochrony zwierząt jest koniecznością).

Wdrażanie i instruowanie potencjalnych beneficjentów jest jednym z kluczowych zadań jakie jest stawiane przed doradztwem rolniczym. Rolą WMODR w tym zakresie jest kształtowanie świadomości rolników. Upowszechnianie, informowanie i szkolenie prowadzone przez doradców ma na celu zapobieganie niewłaściwym procesom występującym w gospodarstwie.

Dokumenty kluczowe dla rozwoju rolnictwa:

1. Rozporządzenie Parlamentu Europejskiego i Rady (UE) nr 1305/2013 z dnia 17 grudnia 2013 r. w sprawie wsparcia rozwoju obszarów wiejskich przez Europejski Fundusz Rolny na rzecz Rozwoju Obszarów Wiejskich (EFRROW) i uchylające rozporządzenie Rady (WE) nr 1698/2005.
2. Rozporządzenie Parlamentu Europejskiego i Rady (UE) nr 1306/2013 z dnia 17 grudnia 2013 r. w sprawie finansowania wspólnej polityki rolnej, zarządzania nią i monitorowania jej oraz uchylające rozporządzenia Rady (EWG) nr 352/78, (WE) nr 165/94, (WE) nr 2799/98, (WE) nr 814/2000, (WE) nr 1290/2005 i (WE) nr 485/2008.
3. Rozporządzenie Parlamentu Europejskiego i Rady (UE) nr 1307/2013 z dnia 17 grudnia 2013 r. ustanawiające przepisy dotyczące płatności bezpośrednich dla rolników na podstawie systemów wsparcia w ramach wspólnej polityki rolnej oraz uchylające rozporządzenie Rady (WE) nr 637/2008 i rozporządzenie Rady (WE) nr 73/2009.
4. Rozporządzenie Parlamentu Europejskiego i Rady (UE) nr 1308/2013 z dnia 17 grudnia 2013 r. ustanawiające wspólną organizację rynków produktów rolnych oraz uchylające rozporządzenia Rady (EWG) nr 922/72, (EWG) nr 234/79, (WE) nr 1037/2001 i (WE) nr 1234/2007.
5. Strategia na rzecz odpowiedzialnego rozwoju do roku 2020 (z perspektywą do 2030 r.).

6. Strategia zrównoważonego rozwoju wsi, rolnictwa i rybactwa na lata 2012-2020 (2030).
7. Pakt dla obszarów wiejskich na lata 2017-2020 (2030).
8. Program działań Ministerstwa Rolnictwa i Rozwoju Wsi na lata 2015-2019.
9. Strategia rozwoju społeczno-gospodarczego województwa warmińsko-mazurskiego do roku 2025.

b) Własne źródła informacji: badania i analiza potrzeb doradczych klientów

Program Działalności zawiera działania doradcze według zadań z zakresu doradztwa rolniczego określonych art. 4 ustawy z dnia 22 października 2004 r. o jednostkach doradztwa rolniczego (Dz.U. z 2017 r., poz. 1149 j.t. z późn. zm.). W/w ustawa precyzyjnie określa zakres zadań jakie są nałożone a następnie upowszechniane przez Ośrodki Doradztwa Rolniczego. Dodatkowo, na podstawie priorytetów, określonych przez Ministerstwo Rolnictwa i Rozwoju Wsi, prowadzone jest rozeznanie terenowe, dzięki któremu konkretne zadania mają być w danym roku upowszechniane.

Dobór zadań doradczych uwzględniany jest po przeanalizowaniu specyfiki danego powiatu, gminy, oczekiwań, problemów i wymagań jego odbiorców. Aby zapoznać się z potrzebami rolników i mieszkańców obszarów wiejskich doradcy terenowi WMODR na prowadzonych przez siebie szkoleniach przeprowadzają ankiety ewaluacyjne, w których rolnicy określają obszary zainteresowań, ale również mają możliwość ocenić pracę doradcy. W roku 2017 przeprowadzono badanie ankietowe podczas 93 form szkoleniowych. Ankiety wypełniło 1 826 osób. Najczęściej wskazywane obszary tematyczne będące w zainteresowaniu uczestników szkoleń to: zmiany w płatnościach bezpośrednich, wraz z aplikacją e-Wniosek, szacowanie strat spowodowanych niekorzystnymi zjawiskami atmosferycznymi czy problem wystąpienia ognisk afrykańskiego pomoru świń.

Planowanie zadań WMODR odbywa się oddolnie. Pierwszym krokiem, na podstawie obserwacji pracy na danym terenie, są propozycje tematów szkoleniowych i upowszechnieniowych, przesyłane przez pracowników powiatowych zespołów doradztwa rolniczego. Biorąc pod uwagę fakt codziennej pracy z rolnikiem, w głównej mierze to właśnie doradcy terenowi nakreślają tematykę zadań jakie będą występowały w danym roku.

Stąd planowanie odbywa się na trzech poziomach – zaczynając od gminnego, poprzez powiatowy, aż do wojewódzkiego. Aby działania doradcze odpowiadały lokalnym potrzebom na poszczególnych etapach planowania, przeprowadzone zostały konsultacje z wójtami, burmistrzami, przewodniczącymi Rad Gmin, starostami, przewodniczącymi Rad Powiatowych Warmińsko-Mazurskiej Izby Rolniczej. Na poziomie województwa organem opiniującym Program Działalności WMODR jest Rada Społeczna Doradztwa Rolniczego.

Dodatkowo, prowadzone były konsultacje z Urzędem Marszałkowskim Województwa Warmińsko-Mazurskiego w Olsztynie, na podstawie których zostały określone do realizowania w 2018 roku zadania. W głównej mierze dotyczyć one będą programu upowszechniania znajomości przepisów ustawy o ochronie zwierząt wśród rolników województwa warmińsko-mazurskiego, udziału doradców i specjalistów w przedsięwzięciach, szkoleniach i konkursach dotyczących rolnictwa ekologicznego, a także identyfikacje produktów tradycyjnych z terenu województwa warmińsko-mazurskiego, wraz z szeroko pojętą promocją produktu tradycyjnego i regionalnego. Na tej podstawie wprowadzony został do Programu Działalności, priorytet 8, w którym szczegółowo została opisana w/w tematyka zagadnień.

2. Priorytetowe działania w 2018 roku

Oferta doradcza dla rolników i innych mieszkańców obszarów wiejskich na rok 2018 ma na celu wspomaganie procesu rozwoju rolnictwa i obszarów wiejskich. Jest ona skupiona wokół ośmiu priorytetów, tj.:

- PRIORYTET 1** upowszechnianie wiedzy i informacji na temat zapobiegania i zwalczania ASF i ptasiej grypy, z uwzględnieniem bioasekuracji
- PRIORYTET 2** wsparcie wdrażania systemów płatności bezpośrednich w ramach WPR na lata 2015-2020
- PRIORYTET 3** wzmocnienie działań na rzecz transferu wiedzy pomiędzy nauką a praktyką rolniczą
- PRIORYTET 4** wsparcie wdrażania Programu Rozwoju Obszarów Wiejskich na lata 2014-2020
- PRIORYTET 5** promowanie działań prośrodowiskowych, przeciwdziałających zmianom klimatycznym i ułatwiających dostosowanie do tych zmian
- PRIORYTET 6** działania na rzecz rozwoju przedsiębiorczości i pozarolniczych funkcji wsi
- PRIORYTET 7** upowszechnianie wiedzy na temat przeciwdziałania antybiotykooporności u ludzi i zwierząt
- PRIORYTET 8** udział w realizacji programu upowszechniania znajomości przepisów ustawy o ochronie zwierząt wśród rolników województwa warmińsko-mazurskiego, udział w przedsięwzięciach, szkoleniach i konkursach dotyczących rolnictwa ekologicznego, poprzez które promowane jest województwo, a także udział w identyfikacji produktów tradycyjnych z terenu województwa warmińsko-mazurskiego

3. Etapy przygotowania programu działalności

Niniejszy dokument został opracowany w następujących etapach:

- KROK 1** opracowanie koncepcji planowania, w tym: omówienie priorytetów, określenie przez specjalistów katalogu szczegółowej tematyki działań doradczych, określenie założeń metodycznych;
- KROK 2** zatwierdzenie koncepcji Programu Działalności w formie zarządzenia Dyrektora;
- KROK 3** opracowanie szablonu Programu Działalności w elektronicznym Systemie Planowania i Sprawozdawczości;
- KROK 4** opracowanie planów gminnych i powiatowych, weryfikacja planów wraz z zatwierdzeniem;
- KROK 5** opracowanie planów specjalistów, działów/sekcji, weryfikacja planów wraz z zatwierdzeniem;
- KROK 6** opracowanie rocznego Programu Działalności;
- KROK 7** przyjęcie Programu Działalności przez Dyrektora;
- KROK 8** zaopiniowanie Programu Działalności przez Radę Społeczną Doradztwa Rolniczego;
- KROK 9** złożenie Programu Działalności do zatwierdzenia przez Ministra Rolnictwa i Rozwoju Wsi.

C. Działalność merytoryczna

WMODR prowadzi działalność w oparciu o zadania z zakresu doradztwa rolniczego określone w art. 4 ustawy z dnia 22 października 2004 r. o jednostkach doradztwa rolniczego (Dz.U. z 2017 r., poz. 1149 j.t. z późn. zm). Podstawowym dokumentem określającym działania z zakresu doradztwa rolniczego na dany rok jest roczny Program Działalności. W/w Programy powstają oddolnie na trzech poziomach:

- gminnym;
- powiatowym;
- wojewódzkim.

Dzięki zachowaniu powyższej kolejności, spełniony zostaje jeden z podstawowych wymogów dotyczących planowania, tj.: rodzaj, zakres, forma i zasięg planowanych działań odpowiada rzeczywistym potrzebom ich odbiorców. Łącznie doradztwem objętych jest 116 gmin ulokowanych na terenie 19 powiatów województwa warmińsko-mazurskiego.

Podstawowym działaniem Ośrodka jest szeroko pojęte doradztwo rolnicze obejmujące w głównej mierze technologię produkcji roślinnej i zwierzęcej, bioasekurację w gospodarstwie rolnym, rachunkowość rolną wraz z zarządzaniem gospodarstwem rolnym, rozwój wsi i rynków rolnych wraz z promocją i rozwojem wiejskiego gospodarstwa domowego, rozwój świadomości konsumenckiej i ekologicznej, tworzenie i funkcjonowanie organizacji pozarządowych i podmiotów ekonomii społecznej. Ponadto rolnicy i mieszkańcy obszarów wiejskich będą mogli skorzystać z doradztwa poświęconego tematyce Programu Rozwoju Obszarów Wiejskich na lata 2014-2020 (PROW), w tym rolnictwa ekologicznego i rolno-środowiskowo-klimatycznego, a także uzyskać informacje dotyczy zbioru zaleceń dobrej praktyki rolniczej.

Prowadzenie doradztwa rolniczego ma na celu poprawę poziomu dochodów rolniczych oraz podnoszenie konkurencyjności rynkowej gospodarstw rolnych, wspieranie zrównoważonego rozwoju obszarów wiejskich, a także podnoszenie poziomu kwalifikacji zawodowych rolników i innych mieszkańców obszarów wiejskich. Cel ten realizowany będzie poprzez:

- **zadania nieodpłatne**, określone w art. 4 ust. 2 cytowanej ustawy, skupiające się na upowszechnianiu wiedzy rolniczej – organizacji szkoleń, konferencji, szkoleń wyjazdowych, doradztwie indywidualnym oraz działalności informacyjnej;
- **zadania odpłatne**, określone w art. 4 ust. 4 cytowanej ustawy, sprowadzające się do sporządzania opracowań ekonomicznych, finansowych i technologicznych, a także wypełniania dla rolników i innych mieszkańców obszarów wiejskich wniosków i innych dokumentów niezbędnych do ubiegania się o przyznanie pomocy finansowanej lub współfinansowanej ze środków pochodzących z funduszy Unii Europejskiej lub innych instytucji krajowych lub zagranicznych;
- **projekty i zadania zlecone**;
- **operacje realizowane w ramach Sieci na rzecz innowacji w rolnictwie i na obszarach wiejskich (SIR)** służące budowaniu partnerskiej współpracy pomiędzy różnymi instytucjami i podmiotami sfery badawczej, doradczej i produkcyjnej, obejmującej wytwórców surowców–rolników oraz sferę przetwórstwa, a także operatorów rynku w celu wdrażania innowacyjnych rozwiązań dla rolnictwa.

C.1. Zadania nieodpłatne

Działania doradcze w roku 2018 będą skupione wokół ośmiu priorytetów i realizowane poprzez następujące działania doradcze:

Priorytet 1 Upowszechnianie wiedzy i informacji na temat zapobiegania i zwalczania ASF i ptasiej grypy, z uwzględnieniem bioasekuracji:

Celem priorytetu będzie upowszechnianie wiedzy na temat możliwości występowania Afrykańskiego Pomoru Świń (ASF) i ptasiej grypy, a także informowanie jakie kroki należy podejmować w celu łagodzenia skutków związanych z ich wystąpieniem, bądź zwalczaniem już istniejących ognisk.

Działalność szkoleniowa:

szkolenie:

Zasady przeciwdziałania chorobom zakaźnym drobiu – 10 dla 360 osób

Zasady przeciwdziałania chorobom zakaźnym trzody chlewnej – 14 dla 527 osób

konferencja:

Nowoczesne wyzwania w produkcji trzody chlewnej – 1 dla 60 osób

Łączna liczba uczestników zaplanowanych form – 947 osób

Działalność informacyjna:

informacja:

Zasady przeciwdziałania chorobom zakaźnym drobiu (ptasia grypa) – 174

Zasady przeciwdziałania chorobom zakaźnym trzody chlewnej (ASF) – 286

Łączna liczba odbiorców zaplanowanych informacji – 460

informacja na stronę www.:

Bioasekuracja w gospodarstwie rolnym – 6

artykuł w miesięczniku ODR:

Bioasekuracja w gospodarstwie rolnym – 8

Działalność doradcza:

porada indywidualna:

Zasady przeciwdziałania chorobom zakaźnym drobiu (ptasia grypa) – 234

Zasady przeciwdziałania chorobom zakaźnym trzody chlewnej (ASF) – 473

Łączna liczba odbiorców zaplanowanych porad - 707

Priorytet będzie realizowany poprzez formy kształceniowe, doradcze i informacyjne.

Priorytet 2 Wsparcie wdrażania systemów płatności bezpośrednich w ramach WPR na lata 2015-2020

Celem priorytetu będzie propagowanie wśród rolników i mieszkańców obszarów wiejskich informacji na temat zasad przyznawania płatności bezpośrednich i ONW, a także wsparcia wdrażania systemów płatności bezpośrednich w formie elektronicznej za pomocą aplikacji e-Wniosek.

Działalność szkoleniowa:

szkolenie:

Zasady i wymogi przyznawania płatności bezpośrednich i ONW w 2018 roku. Wypełnianie wniosków o przyznanie płatności w formie elektronicznej – 88 dla 1 940 osób

konferencja:

Zasady i wymogi przyznawania płatności bezpośrednich i ONW z uwzględnieniem zmian wprowadzonych w 2018 roku w płatnościach, działaniu rolno-środowiskowo-klimatycznym i ekologicznym. Zasady wypełniania wniosku o przyznanie płatności bezpośrednich w formie elektronicznej – 1 dla 50 osób
Wyzwania dla rolnictwa i obszarów wiejskich w świetle nowej perspektywy finansowej UE – 1 dla 120 osób

Łączna liczba uczestników zaplanowanych form – 2 110 osób

Działalność informacyjna:

informacja:

Płatności bezpośrednie – 1 294

Wspólna Polityka Rolna 2014-2020 – 233

Łączna liczba odbiorców zaplanowanych informacji – 1 527

broszura:

Wyzwania dla rolnictwa i obszarów wiejskich w świetle nowej perspektywy finansowej UE – 1

informacja na stronę www.:

Płatności bezpośrednie – 10

Wspólna Polityka Rolna – 4

artykuł w miesięczniku ODR:

Płatności bezpośrednie – 5

Wspólna Polityka Rolna - 11

artykuł w innym wydawnictwie:

Ubieganie się o przyznanie pomocy finansowanej lub współfinansowanej ze środków pochodzących z funduszy Unii Europejskiej lub innych instytucji krajowych lub zagranicznych - 1

Działalność doradcza:

porada indywidualna:

Płatności bezpośrednie – 7 685

Wspólna Polityka Rolna – 842

Łączna liczba odbiorców zaplanowanych porad – 8 527

Priorytet będzie realizowany poprzez formy kształceniowe, doradcze i informacyjne.

Priorytet 3 Wzmocnienie działań na rzecz transferu wiedzy pomiędzy nauką a praktyką rolniczą

Celem priorytetu będzie wdrażanie działań ukierunkowanych na innowacje w rolnictwie, a także promowanie szybszego i szerszego zastosowania innowacyjnych rozwiązań w praktyce. Działania w tym priorytecie mają za zadanie nawiązywanie kontaktów między grupami, wzmocnienie synergii między nimi tak, aby specjalista naukowiec współpracował bezpośrednio z rolnikiem.

Działalność szkoleniowa:

szkolenie wyjazdowe:

Wyjazdy na pokazy maszyn rolniczych – 5 wyjazdów dla 60 osób

Wyjazdy na Dni Pola – 37 wyjazdów dla 490 osób

konferencja:

II Warmińsko - Mazurskie Forum Innowacji w rolnictwie i na obszarach wiejskich /finansowane z budżetu SIR/ – 1 dla 120 osób

Rozwój innowacji rolniczych na podstawie wyników wdrożeń i badań naukowych prowadzonych przez instytuty naukowe/jednostki badawcze /finansowane z budżetu SIR/ – 1 dla 40 osób

Zastosowanie innowacyjnych technologii w szacowaniu strat spowodowanych wystąpieniem niekorzystnych zjawisk atmosferycznych /finansowane z budżetu SIR/ – 1 dla 30 osób
Dobre praktyki wdrażania innowacji w gospodarstwach ogrodniczych (seminarium wyjazdowe) - województwo kujawsko-pomorskie /finansowane z budżetu SIR/ – 1 dla 30 osób
Produkt ekologiczny "od pola do widelca" - przetwórstwo i sprzedaż /finansowane z budżetu SIR/ – 1 dla 30 osób
Certyfikacja produktu tradycyjnego – innowacyjny kierunek promocji żywności regionalnej /finansowane z budżetu SIR/ – 1 dla 50 osób
Nowoczesne technologie w produkcji ziemniaka – 1 dla 40 osób
Innowacyjne technologie uprawy rzepaku – 1 dla 40 osób
Innowacje w produkcji owoców – 1 dla 120 osób
Nowe trendy w żywieniu bydła mlecznego – 1 dla 40 osób
Aktualne problemy w uprawie zbóż i rzepaku – 1 dla 100 osób
Trwałe użytki zielone podstawą żywienia bydła mlecznego – 1 dla 40 osób

Łączna liczba uczestników zaplanowanych form 1 230 osób

Działalność informacyjna:

informacja:

Nowe rozwiązania w produkcji roślinnej – 1 499

Nowe rozwiązania w produkcji zwierzęcej – 991

Łączna liczba odbiorców zaplanowanych informacji – 2 490

broszura:

II Warmińsko - Mazurskie Forum Innowacji w rolnictwie i na obszarach wiejskich /finansowane z budżetu SIR/ – 1

Technologia uprawy kukurydzy od siewu do zbioru – 1

Uproszczenia w uprawie rzepaku – 1

Certyfikacja produktu tradycyjnego - innowacyjny kierunek promocji żywności regionalnej /finansowane z budżetu SIR/ – 1

ulotka:

Bieżące informacje z wybranych działań PROW 2014-2020 - Transfer wiedzy i innowacji – 1

Nowe możliwości transferu wiedzy pomiędzy nauką a praktyką rolniczą – 1

Bieżące informacje - "Innowacyjne rozwiązania w rolnictwie - dobre praktyki" – 1

Uprawa soi – 1

Uprawa sorga – 1

Uprawa konopi włóknistych – 1

Uprawa truskawki – 1

informacja na stronę www.:

Nowe rozwiązania w produkcji roślinnej – 20

Nowe rozwiązania w produkcji zwierzęcej – 13

artykuł w miesięczniku ODR:

Nowe rozwiązania w produkcji roślinnej – 30

Nowe rozwiązania w produkcji zwierzęcej – 24

artykuł w innym wydawnictwie:

Stosowanie nowoczesnych metod agrotechnicznych, hodowla oraz przetwórstwo rolno-spożywcze – 1

Działalność doradcza:

porada indywidualna:

Nowe rozwiązania w produkcji roślinnej – 6 943

Nowe rozwiązania w produkcji zwierzęcej – 3 916

Sieć na rzecz innowacji w rolnictwie i na obszarach wiejskich (SIR) – 234

Łączna liczba odbiorców zaplanowanych porad – 11 093

Działalność upowszechnieniowa:

demonstracja:

Renowacja trwałych użytków zielonych ze szczególnym uwzględnieniem doboru mieszanek traw i bobowatych do warunków siedliskowych – 13

Łączna liczba demonstracji – 13

pokaz:

Pokaz nowoczesnych obór wolnostanowiskowych wraz z wyposażeniem technologicznym – 8

Cięcie i formowanie drzew owocowych – 10 pokazów

Sporządzanie sianokiszzonek i kiszzonek z traw i kukurydzy – 42 pokazy

Łączna liczba pokazów – 60

Priorytet będzie realizowany poprzez formy kształceniowe, doradcze, informacyjne i upowszechnieniowe.

Priorytet 4 Wsparcie wdrażania Programu Rozwoju Obszarów Wiejskich na lata 2014-2020

Celem priorytetu będzie wsparcie doradcze w celu wykorzystania działań PROW na lata 2014-2020 do poprawy konkurencyjności wszystkich rodzajów gospodarki rolnej oraz zwiększenia rentowności i funkcjonalności gospodarstw rolnych.

Działalność szkoleniowa:

szkolenie:

Ubieganie się o przyznanie pomocy finansowanej lub współfinansowanej ze środków pochodzących z funduszy Unii Europejskiej lub innych instytucji krajowych lub zagranicznych – 42 szkolenia dla 1 231 osób

Łączna liczba uczestników zaplanowanych form 1 231 osób

Działalność informacyjna:

informacja:

Program Rozwoju Obszarów Wiejskich 2014-2020 - 1 087

Łączna liczba odbiorców zaplanowanych informacji – 1 087

broszura:

Działanie ekologiczne w ramach PROW 2014-2020 – 1

ulotka:

Bieżące informacje z wybranych działań PROW 2014-2020 - ochrona ekosystemów i efektywne gospodarowanie zasobami naturalnymi – 1

Bieżące informacje z wybranych działań PROW 2014-2020 - rozwój gospodarstw – 3

informacja na stronę www.:

PROW – 14

artykuł w miesięczniku ODR:

Ubieganie się o przyznanie pomocy finansowanej lub współfinansowanej ze środków pochodzących z funduszy Unii Europejskiej lub innych instytucji krajowych lub zagranicznych – 9

artykuł w innym wydawnictwie:

Ubieganie się o przyznanie pomocy finansowanej lub współfinansowanej ze środków pochodzących z funduszy Unii Europejskiej lub innych instytucji krajowych lub zagranicznych – 2

Działalność doradcza:

porada indywidualna:

Program Rozwoju Obszarów Wiejskich 2014-2020 – 3 506

Łączna liczba odbiorców zaplanowanych porad – 3 506

Działalność upowszechnieniowa:

konkurs:

Konkurs wiedzy rolniczej i unijnej – 1

Konkurs wiedzy „W Unii Europejskiej tylko bezpieczne żniwa” – 1

Priorytet będzie realizowany poprzez formy kształceniowe, doradcze, informacyjne i upowszechnieniowe.

Priorytet 5 Promowanie działań prośrodowiskowych, przeciwdziałających zmianom klimatycznym i ułatwiających dostosowanie do tych zmian

Celem priorytetu będzie upowszechnianie zasad działań Rolnictwa ekologicznego i rolno-środowisko-klimatycznego, których celem jest wzrost rynkowej produkcji ekologicznej, przedsięwzięć z zakresu ochrony środowiska (w tym wody, gleb, krajobrazu) i zachowanie bioróżnorodności. Wsparcie merytoryczne w związku z realizacją celów środowiskowych otrzymają gospodarstwa położone na obszarach Natura 2000 i na obszarach narażonych na zanieczyszczenie wód azotanami pochodzenia rolniczego.

Działalność szkoleniowa:

szkolenie:

Technologia uprawy zbóż z uwzględnieniem metod integrowanej ochrony roślin oraz zasad prawidłowego nawożenia, badania zasobności gleb, wapnowania; Platforma Sygnalizacji Agrofagów – 22 szkolenia dla 375 osób

Technologia uprawy rzepaku z uwzględnieniem metod integrowanej ochrony roślin oraz zasad prawidłowego nawożenia, badania zasobności gleb, wapnowania; Platforma Sygnalizacji Agrofagów – 5 szkoleń dla 81 osób

Technologia uprawy kukurydzy z uwzględnieniem metod integrowanej ochrony roślin oraz zasad prawidłowego nawożenia, badania zasobności gleb, wapnowania; Platforma Sygnalizacji Agrofagów – 20 szkoleń dla 280 osób

Technologia uprawy ziemniaka jadalnego z uwzględnieniem metod integrowanej ochrony roślin oraz zasad prawidłowego nawożenia, badania zasobności gleb, wapnowania – 2 szkolenia dla 30 osób

Opryskiwacze z pomocniczym strumieniem powietrza i dyszami eżektorowymi gwarancją sukcesu w technice ochrony roślin – 3 szkolenia dla 50 osób

Wdrażanie praktyk niskoemisyjnych w rolnictwie – 18 szkoleń dla 303 osób

Energia odnawialna w gospodarstwach rolnych jako element kształtujący koszty produkcji – 23 szkolenia dla 435 osób

Prawidłowe postępowanie ze ściekami i odpadami w gospodarstwie rolnym – 5 szkoleń dla 50 osób

Upowszechnianie wiedzy w zakresie ustawy o ochronie zwierząt gospodarskich – 2 szkolenia dla 24 osób

Szacowanie strat w rolnictwie spowodowanych niekorzystnymi zjawiskami atmosferycznymi – 6 szkoleń dla 80 osób

Zasady prowadzenia gospodarstwa ekologicznego - produkcja roślinna, produkcja zwierzęca, produkcja ogrodnicza oraz możliwość wsparcia finansowego – 26 szkoleń dla 535 osób

Sprzedaż produktów ekologicznych w tym podstawy przetwórstwa produktów ekologicznych – 1 szkolenie dla 25 osób

Zasady, wymogi, finansowanie działania „Rolnictwo ekologiczne” w ramach PROW 2014-2020 – 10 szkoleń dla 195 osób

Technologia i ekonomiczne aspekty uprawy roślin bobowatych grubo i drobnonasiennych na pasze i nasiona; kalkulacje opłacalności produkcji; kalkulacja produkcji na przykładzie tubinu – 25 szkoleń dla 468 osób

Zasady prawidłowej gospodarki nawozowej chroniące wody przed zanieczyszczeniami ze źródeł rolniczych – 22 szkolenia dla 854 osób

Zasady, wymogi i finansowanie działań rolno-środowiskowo-klimatycznych – 20 szkoleń dla 395 osób

Ochrona bioróżnorodności, w tym Natura 2000 – 2 szkolenia dla 20 osób

Szkolenia praktyczne na bazie demonstracji – 88 szkoleń dla 951

szkolenie wyjazdowe:

Wyjazdy na demonstracje – 18 wyjazdów dla 195 osób

konferencja:

Innowacyjne rozwiązania w rolnictwie w zakresie systemów uprawy, nawozów i ochrony roślin z uwzględnieniem integrowanej ochrony roślin – 1 dla 70 osób

Różnorodność biologiczna i formy ochrony zasobów przyrodniczych Mazurskiego Parku Krajobrazowego – 1 dla 55 osób

Dobre praktyki pszczelarskie – 1 dla 120 osób

Przeciwdziałanie zmianom klimatycznym oraz adaptacja do tych zmian – 1 dla 60 osób

Szacowanie strat spowodowanych wystąpieniem niekorzystnych zjawisk atmosferycznych – 1 dla 40 osób

Bioróżnorodność obszarów wiejskich - skarb, który warto chronić – 1 dla 50 osób

Woda a rolnictwo. Aktualne zagadnienia związane z korzystaniem z wody – 1 dla 40 osób

Działania na rzecz ochrony różnorodności biologicznej – 1 dla 25 osób

Rybnictwo ludowe i tradycyjne – 1 dla 70 osób

Nowoczesne wyzwania w produkcji trzody chlewnej – 1 dla 60 osób

Łączna liczba uczestników zaplanowanych form – 5 936

Działalność informacyjna:

informacja:

Zasady integrowanej produkcji – 84

Zasady integrowanej ochrony roślin – 291

Zasady przeciwdziałania i adaptacji do zmian klimatu na poziomie gospodarstwa – 76

Energetyka prosumencka – 36

Wykorzystanie energii ze źródeł odnawialnych w gospodarstwie rolnym - 48

Gospodarka wodno-ściekowa oraz postępowanie z odpadami – 44

Ustawa o ochronie zwierząt – 123

Inne działania na rzecz ochrony środowiska na poziomie gospodarstwa – 3

Produkcja metodami ekologicznymi – 246

Sprzedaż produktów ekologicznych – 51

Działanie "Rolnictwo ekologiczne" w ramach PROW 2007-2013 – 40

Działanie "Rolnictwo ekologiczne" w ramach PROW 2014-2020 – 304

Technologia produkcji roślinnej – 933

Technologia produkcji zwierzęcej – 656

Zasady ochrony wód przed zanieczyszczeniami ze źródeł rolniczych związkami azotu pochodzenia rolniczego, dyrektywa azotanowa i wodna – 87

Program rolno-środowiskowy w ramach PROW 2007-2013 – 52

Program rolno-środowiskowy w ramach PROW 2014-2020 – 221

Ochrona bioróżnorodności, w tym NATURA 2000 – 35

Zalecenia zawarte w zbiorze zaleceń dobrej praktyki rolniczej, o którym mowa w art. 103 ust.1 ustawy

Prawo wodne – 204

Łączna liczba odbiorców zaplanowanych informacji – 3 534

broszura:

Poradnik operatora opryskiwacza polowego wyd. V uzup. – 1

Realizacja działalności upowszechnieniowej Warmińsko-Mazurskiego Ośrodka Doradztwa Rolniczego z siedzibą w Olsztynie w roku 2017 – 1

Przegląd polskich odmian kukurydzy – 1

Ochrona wód przed zanieczyszczeniem azotanami pochodzenia rolniczego – 1

Energetyka prosumencka – 1

Przeciwdziałanie zmianom klimatycznym oraz adaptacja do tych zmian – 1

ulotka:

Ochrona wód przed zanieczyszczeniem azotanami pochodzenia rolniczego – aktualności – 1
Aktualne problemy w rolnictwie ekologicznym – 1
Narzędzia wykorzystywane w integrowanej ochronie roślin – 1
Fuzarium w uprawie zbóż – 1
Porównanie odmian ziemniaka zalecanych do uprawy w województwie warmińsko-mazurskim – 1
Renowacja trwałych użytków zielonych – 1
Żywienie cieląt – 1
Rozród bydła – 1
Produkcja gęsi owsianej – 1
Mastitis i inne choroby bydła mlecznego – 1
Dobra kiszonka – zdrowe i wydajne stado – 1
Akcja zarybiania 2018 – 1
Rynek jaj w Polsce
Ziółta – uprawa i zastosowanie
 informacja na stronę www.:
Zasady integrowanej ochrony roślin – 5
Gospodarka wodno-ściekowa oraz postępowanie z odpadami – 5
Ustawa o ochronie zwierząt -1
Inne działania na rzecz ochrony środowiska na poziomie gospodarstwa – 1
Produkcja metodami ekologicznymi – 3
"Rolnictwo ekologiczne w ramach PROW 2007-2013 i 2014-2020" – 2
Technologia produkcji roślinnej – 17
Technologia produkcji zwierzęcej – 9
Zasady ochrony wód przed zanieczyszczeniami ze źródeł rolniczych, dyrektywa azotanowa i ramowa dyrektywa wodna – 1
„Program rolno-środowiskowy i Działanie rolno-środowiskowo-klimatyczne” – 6
Zalecenia zawarte w zbiorze zaleceń dobrej praktyki rolniczej, o którym mowa w art. 103 ust.1 ustawy
Prawo wodne - 7
 artykuł w miesięczniku ODR:
Zasady integrowanej produkcji – 4
Zasady integrowanej ochrony roślin – 4
Zasady przeciwdziałania i adaptacji do zmian klimatu na poziomie gospodarstwa – 5
Energetyka prosumencka – 3
Wykorzystanie energii ze źródeł odnawialnych w gospodarstwie rolnym – 6
Gospodarka wodno-ściekowa oraz postępowanie z odpadami – 2
Ustawa o ochronie zwierząt – 2
Inne działania na rzecz ochrony środowiska na poziomie gospodarstwa – 1
Produkcja metodami ekologicznymi – 7
Sprzedaż produktów ekologicznych – 4
"Rolnictwo ekologiczne w ramach PROW 2007-2013 i PROW 2014-2020" – 6
Technologia produkcji roślinnej - 29
Technologia produkcji zwierzęcej – 25
Zasady ochrony wód przed zanieczyszczeniami ze źródeł rolniczych, dyrektywa azotanowa i ramowa dyrektywa wodna – 6
„Program rolno-środowiskowy i Działanie rolno-środowiskowo-klimatyczne” – 6
„Ochrona bioróżnorodności, w tym Natura 2000” – 3
Zalecenia zawarte w zbiorze zaleceń dobrej praktyki rolniczej, o którym mowa w art. 103 ust.1 ustawy
Prawo wodne - 6
 artykuł w innym wydawnictwie:
Upowszechnianie metod produkcji rolniczej i stylu życia przyjaznych dla środowiska - 4

Działalność doradcza:

porada indywidualna:

Zasady integrowanej produkcji – 427

Zasady integrowanej ochrony roślin – 1 276

Zasady przeciwdziałania i adaptacji do zmian klimatu na poziomie gospodarstwa – 143
Energetyka prosumencka – 98
Wykorzystanie energii ze źródeł odnawialnych w gospodarstwie rolnym - 193
Gospodarka wodno-ściekowa oraz postępowanie z odpadami – 111
Ustawa o ochronie zwierząt – 232
Inne działania na rzecz ochrony środowiska na poziomie gospodarstwa – 39
Produkcja metodami ekologicznymi – 1 031
Sprzedaż produktów ekologicznych – 243
Działanie "Rolnictwo ekologiczne" w ramach PROW 2007-2013 – 86
Działanie "Rolnictwo ekologiczne" w ramach PROW 2014-2020 – 1 241
Technologia produkcji roślinnej – 5 488
Technologia produkcji zwierzęcej – 3 210
Zasady ochrony wód przed zanieczyszczeniami ze źródeł rolniczych związkami azotu pochodzenia rolniczego, dyrektywa azotanowa i wodna – 836
Program rolno-środowiskowy w ramach PROW 2007-2013 – 172
Program rolno-środowiskowy w ramach PROW 2014-2020 – 1 615
Ochrona bioróżnorodności, w tym NATURA 2000 - 129

Łączna liczba odbiorców zaplanowanych porad 16 808

Działalność upowszechnieniowa:

demonstracja:

Wpływ stosowania metod integrowanej ochrony roślin ze szczególnym uwzględnieniem doboru odmian z listy zalecanej do uprawy w województwie warmińsko-mazurskim na plonowanie pszenicy ozimej – 12
Wpływ stosowania metod integrowanej ochrony roślin ze szczególnym uwzględnieniem doboru odmian z listy zalecanej do uprawy w województwie warmińsko-mazurskim na plonowanie pszenżyta ozimego – 13
Wpływ stosowania metod integrowanej ochrony roślin ze szczególnym uwzględnieniem doboru odmian z listy zalecanej do uprawy w województwie warmińsko-mazurskim na plonowanie żyta ozimego – 10
Wpływ stosowania metod integrowanej ochrony roślin ze szczególnym uwzględnieniem doboru odmian z listy zalecanej do uprawy w województwie warmińsko-mazurskim na plonowanie pszenicy jarej – 10
Wpływ stosowania metod integrowanej ochrony roślin ze szczególnym uwzględnieniem doboru odmian z listy zalecanej do uprawy w województwie warmińsko-mazurskim na plonowanie jęczmienia jarego – 7
Wpływ warunków glebowych oraz nawożenia i ochrony roślin na plonowanie kukurydzy w województwie warmińsko-mazurskim – 12
Wpływ warunków glebowych oraz nawożenia i ochrony roślin na plonowanie rzepaku w województwie warmińsko-mazurskim – 10
Wpływ stosowania metod integrowanej ochrony roślin ze szczególnym uwzględnieniem doboru odmian z listy zalecanej do uprawy w województwie warmińsko-mazurskim na plonowanie ziemniaka jadalnego – 5
Wprowadzenie do uprawy nowej odmiany wybranego gatunku warzyw z zastosowaniem metod integrowanej uprawy i ochrony roślin – 2
Zastosowanie naturalnych środków ochrony roślin w integrowanej ochronie roślin sadowniczych, w tym owoców miękkich (pułapki feromonowe) – 3
Biotechniczne metody zwalczania warrozy pszczoł – 4
Tradycyjna gospodarka stawowa i jej wpływ na jakość surowca – 3

Łączna liczba demonstracji – 91

pokaz:

Kalibracja opryskiwacza polowego – 47 pokazów
Zastosowanie instalacji oze w gospodarstwie rolnym – 4 pokazy
Zasady pobierania próbek glebowych do analizy przy współpracy z Okręgową Stacją Chemiczno-Rolniczą – 25 pokazów
Higieniczne pozyskiwanie miodów odmianowych – 6 pokazów

Zwalczanie much i gryzoni w budynkach inwentarskich i magazynach metodami integrowanymi – 18 pokazów

Łączna liczba pokazów – 100

konkurs:

Rolnik chroni środowisko – 1 konkurs

Konkurs wiedzy o akwalulturze – 1 konkurs

Konkurs wiedzy „W UE tylko bezpieczne żniwa” - 1 konkurs

Farmer Roku” – zgłoszenie uczestników do konkursu

olimpiada:

Olimpiada Młodych Producentów Rolnych (finał wojewódzki);

Olimpiada Wiedzy Rolniczej, Ochrony Środowiska i BHP w Rolnictwie (poprzedzona 19 eliminacjami powiatowymi).

Priorytet będzie realizowany poprzez formy kształceniowe, doradcze, informacyjne i upowszechnieniowe.

Priorytet 6 Działania na rzecz rozwoju przedsiębiorczości i pozarolniczych funkcji wsi

Celem priorytetu będzie zwiększenie wiedzy i umiejętności związanych z prowadzeniem działalności gospodarczej jaka daje szanse rolnikom i innymi mieszkańcom obszarów wiejskich na wzrost osiągniętych przez nich dochodów.

Działalność szkoleniowa:

szkolenia:

Procedura zakładania i prowadzenia pozarolniczej działalności gospodarczej, w tym źródła finansowania, formy opodatkowania – 21 szkoleń dla 440 osób

Grupowe formy działania rolników jako możliwość wzmocnienia pozycji negocjacyjnej producentów rolnych w łańcuchu żywnościowym – 1 szkolenie dla 20 osób

szkolenie wyjazdowe:

Przetwórstwo na poziomie gospodarstwa rolnego w ramach działalności marginalnej, lokalnej i ograniczonej (MLO) – 2 wyjazdy dla 22 osób

X Wiosenne Targi Ogrodnicze „Pamiętajcie o ogrodach”, 21-22.04.2018 – 9 wyjazdów dla 150 osób

XXV Jesienne Targi Rolnicze „Wszystko dla rolnictw”, 01-02.09.2018 – 12 wyjazdów dla 285 osób

konferencja:

Zakładanie i prowadzenie pozarolniczej działalności gospodarczej – źródła finansowania i możliwości rozwoju – 1 dla 40 osób

Aktywizacja mieszkańców obszarów wiejskich poprzez podejmowanie inicjatyw służących włączeniu społecznemu – formy organizacyjne, finansowanie – 1 dla 50 osób

Łączna liczba uczestników zaplanowanych form 1 007 osób

Działalność informacyjna:

informacja:

Zasady tworzenia i funkcjonowania grup producentów rolnych, grup i organizacji producentów owoców i warzyw, zrzeszeń i innych form organizacji – 32

Tworzenie sieci współpracy w ramach łańcucha żywnościowego – 17

Systemy żywności – 23

Systemy bezpieczeństwa żywności - dobre praktyki higieniczne, produkcyjne przy produkcji żywności w warunkach domowych, HACCAP – 67

Promocja i sprzedaż produktów lokalnych i regionalnych – 104

Krótkie łańcuchy dostaw (od pola do stołu), w tym sprzedaż bezpośrednia, działalność marginalna, ograniczona i lokalna – 96

Rolniczy handel detaliczny – 179

Łączna liczba odbiorców zaplanowanych informacji – 518

broшура:

Zakładanie i prowadzenie pozarolniczej działalności na obszarach wiejskich – 1
Rozwój przedsiębiorczości na obszarach wiejskich w świetle Strategii na rzecz Odpowiedzialnego Rozwoju – 1
Aktywizacja mieszkańców obszarów wiejskich poprzez podejmowanie inicjatyw służących włączeniu społecznemu - formy organizacyjne, finansowanie – 1
Bieżące informacje w zakresie ekonomii społecznej – 1

ulotka:

Możliwości finansowania przedsięwzięć na obszarach wiejskich ze środków LGD – 1
Przedsiębiorczość społeczna na obszarach wiejskich – 1

informacja na stronie www.:

Prowadzenie działalności pozarolniczej – 6
Tworzenie i funkcjonowanie organizacji pozarządowych i podmiotów ekonomii społecznej – 8
Współpraca z lokalnymi organizacjami społecznymi – 5
Aktywizacja mieszkańców obszarów wiejskich – 5
Promocja i sprzedaż produktów lokalnych i regionalnych – 17
Krótkie łańcuchy dostaw (od pola do stołu), w tym sprzedaż bezpośrednia, dostawy pośrednie, działalność marginalna, lokalna i ograniczona – 3
Rolniczy handel detaliczny – 2

artykuł w miesięczniku ODR:

Prowadzenie działalności pozarolniczej – 5
Tworzenie i funkcjonowanie organizacji pozarządowych i podmiotów ekonomii społecznej – 4
Współpraca z lokalnymi organizacjami społecznymi – 1
Aktywizacja mieszkańców obszarów wiejskich – 4
Promocja i sprzedaż produktów lokalnych i regionalnych – 10
Krótkie łańcuchy dostaw (od pola do stołu), w tym sprzedaż bezpośrednia, dostawy pośrednie, działalność marginalna, lokalna i ograniczona – 1
Rolniczy handel detaliczny – 4

Działalność doradcza:

porada indywidualna:

Zasady tworzenia i funkcjonowania grup producentów rolnych, grup i organizacji producentów owoców i warzyw, zrzeszeń i innych form organizacji – 158
Tworzenie sieci współpracy w ramach łańcucha żywnościowego – 31
Systemy żywności – 71
Systemy bezpieczeństwa żywności - dobre praktyki higieniczne, produkcyjne przy produkcji żywności w warunkach domowych, HACCAP – 136
Promocja i sprzedaż produktów lokalnych i regionalnych – 289
Krótkie łańcuchy dostaw (od pola do stołu), w tym sprzedaż bezpośrednia, działalność marginalna, ograniczona i lokalna – 285
Rolniczy handel detaliczny – 273

Łączna liczba odbiorców zaplanowanych porad – 1 243

Priorytet będzie realizowany poprzez formy kształceniowe, doradcze, informacyjne.

Priorytet 7 Upowszechnianie wiedzy na temat przeciwdziałania antybiotykooporności u ludzi i zwierząt

Celem priorytetu będzie propagowanie wiedzy na temat zjawiska antybiotykooporności i zagrożeń z nim związanych w kontekście najpowszechniejszych zagrożeń zdrowia publicznego.

Działalność szkoleniowa:

szkolenia:

*Nowe systemy produkcji trzody chlewnej (rozród, żywienie, prawidłowy odchów prosiąt).
Antybiotykooporność u zwierząt – 1 szkolenie dla 20 osób
Wiejskie gospodarstwo w edukacji prozdrowotnej, konsumenckiej i ekologicznej. Przeciwdziałanie antybiotykooporności u ludzi – 9 szkoleń dla 150 osób*

Łączna liczba uczestników zaplanowanych form 170 osób

Informacje, ulotki, artykuły w miesięczniku odr, a także materiały na stronę www. zostały szczegółowo wyszczególnione w Programie Działalności WMODR. W zadaniu 2 (tabela 4), zadaniu 7 (tabela 14) i zadaniu 8 (tabela 17) poniżej rozpisane formy przyporządkowane zostały do belek B2 – Technologia produkcji zwierzęcej i F3 – Świadomość konsumencka i ekologiczna.

Działalność informacyjna:

informacja:

*Upowszechnianie wiedzy na temat przeciwdziałania antybiotykooporności u zwierząt – 133
Upowszechnianie wiedzy na temat przeciwdziałania antybiotykooporności u ludzi – 121*

Łączna liczba odbiorców zaplanowanych informacji - 254

ulotka:

*Antybiotykooporność u zwierząt – 1
Antybiotykooporność u ludzi – 1*

artykuł w miesięczniku odr:

*Upowszechnienie wiedzy na temat przeciwdziałania antybiotykooporności u zwierząt – 8
Upowszechnienie wiedzy na temat przeciwdziałania antybiotykooporności u ludzi – 7*

materiał informacyjny na stronę www.:

*Upowszechnienie wiedzy na temat przeciwdziałania antybiotykooporności u zwierząt – 1
Upowszechnienie wiedzy na temat przeciwdziałania antybiotykooporności u ludzi – 1*

Działalność doradcza:

porada indywidualna:

*Upowszechnianie wiedzy na temat przeciwdziałania antybiotykooporności u zwierząt – 338
Upowszechnianie wiedzy na temat przeciwdziałania antybiotykooporności u ludzi – 284*

Łączna liczba odbiorców zaplanowanych porad - 622

Priorytet będzie realizowany poprzez formy kształceniowe, doradcze, informacyjne.

Priorytet 8 Udział w realizacji programu upowszechniania znajomości przepisów ustawy o ochronie zwierząt wśród rolników województwa warmińsko-mazurskiego, udział w przedsięwzięciach, szkoleniach i konkursach dotyczących rolnictwa ekologicznego, poprzez które promowane jest województwo, a także udział w identyfikacji produktów tradycyjnych z terenu województwa warmińsko-mazurskiego.

Priorytet został nakreślony przez Urząd Marszałkowski Województwa Warmińsko-Mazurskiego,

Wzrost świadomości konsumentów sprawia, że działania WMODR w 2018 roku będą ukierunkowane na promowanie ustawy o ochronie zwierząt. Żywność wysokiej jakości, która jest priorytetowym działaniem Samorządu Województwa będzie upowszechniana poprzez porady indywidualne, informacje, publikację artykułów w miesięczniku WMODR „Bieżące Informacje”, organizację stoisk informacyjno-promocyjnych podczas regionalnych i lokalnych festynów, kiermaszów, targów, a także poprzez przeprowadzanie szkoleń dotyczących szeroko pojętej promocji wsi, agroturystyki jako atrakcyjnego miejsca wypoczynku.

Zadanie 1.

Prowadzenie szkoleń dla rolników i innych mieszkańców obszarów wiejskich

A. STOSOWANIE NOWOCZESNYCH METOD AGROTECHNICZNYCH, HODOWLA ORAZ PRZETWÓRSTWO ROLNO-SPOŻYWCZE

A1. Nowe rozwiązania w produkcji roślinnej

Szkolenia pn. *Rolnictwo precyzyjne, w tym zasady prawidłowego nawożenia roślin, badanie zasobności gleb, wapnowanie* – mają na celu upowszechnienie wśród rolników innowacji wykorzystujących wysoko rozwinięte technologie nawigacyjne i informatyczne – satelitarne systemy lokalizacyjne (GPS) oraz metody pozyskiwania i przetwarzania danych o charakterze przestrzennym (GIS), a następnie wykorzystywania ich do przygotowania precyzyjnych zabiegów agrotechnicznych, np. nawożenia, czy użycia środków ochrony roślin.

Szkolenia pn. *Prawidłowa agrotechnika na użytkach zielonych - metody renowacji trwałych użytków zielonych; racjonalne nawożenie i wapnowanie* – podejmują problem postępującej ekstensyfikacji produkcji trwałych użytków zielonych, ich odpowiedniego utrzymania oraz pielęgnowania poprzez dobór właściwego składu botanicznego runi, racjonalnego nawożenia oraz zastosowania adekwatnego sposobu odnawiania trwałych użytków zielonych.

Szkolenia wyjazdowe:

Wyjazdy na Dni Pola (Bajdyty, Gołubka, Ruska Wieś, Rychliki, Wróćkowo in.)

Wyjazdy na pokazy maszyn rolniczych

Święto Ziemiaka, Kraplewo 2018

Centralne Targi Rolnicze – Nadarzyn 2018

Konferencje pn.:

Nowoczesne technologie w produkcji ziemiaka, luty 2018

Trwałe użytki zielone podstawą żywienia bydła mlecznego, luty 2018

Nowe trendy w żywieniu bydła mlecznego, marzec 2018

Innowacyjne technologie uprawy rzepaku, październik 2018

A2. Nowe rozwiązania w produkcji zwierzęcej

Szkolenia pn. *Nowoczesne systemy żywienia i utrzymania bydła mlecznego* – upowszechnią wiedzę na temat systemów racjonalnego żywienia, czyli takiego, które dostarczy składników pokarmowych w ilościach właściwych do aktualnej wydajności mlecznej, wieku, bądź stanu fizjologicznego zwierzęcia.

Szkolenia pn. *Organizacja rozrodu w stadzie bydła mlecznego* – mają na celu uświadomienie uczestnikom, jakich błędów należy unikać w rozrodzie bydła mlecznego, aby zminimalizować wpływ czynników środowiskowych na straty w produkcji mleka oraz na wzrost kosztów produkcji.

Szkolenia pn. *Nowoczesne systemy produkcji trzody chlewnej (rozród, żywienie, prawidłowy odchów prosiąt). Antybiotykooporność u zwierząt* – wskażą istotę poprawnego kierowania rozrodem stada, jak również wyliczania i układania dziennych dawek pokarmowych oraz receptur mieszanek pełnoporcjowych w celu polepszenia wyników hodowlanych i produkcyjno-ekonomicznych. Szkolenia mają również na celu uświadomienie uczestnikom jaki wpływ niesie stosowanie antybiotyków jako promotorów wzrostu zwierząt.

Szkolenia pn. *Gospodarka pasieczna, dobre praktyki pszczelarskie; biotechniczne metody zwalczania warrozy pszczoł* – mają na celu unaocznic istotę utrzymania właściwych warunków

higienicznych w pasiece dopełniając to wprowadzaniem odpowiednich zabiegów dla zminimalizowania ilości pasażerów, w szczególności roztocza *Varroa destructor*.

A3. Prowadzenie przetwórstwa w ramach działalności marginalnej, lokalnej i ograniczonej (MLO)

Szkolenia wyjazdowe:

Przetwórstwo na poziomie gospodarstwa rolnego w ramach działalności marginalnej, lokalnej i ograniczonej (MLO)

Szkolenia mają na celu zaprezentowanie uczestnikom rozwiązań technologicznych zastosowanych w przykładowym zakładzie przetwórczym na obszarach wiejskich.

B. ROZWIĄZYWANIE PROBLEMÓW TECHNOLOGICZNYCH I ORGANIZACYJNO-EKONOMICZNYCH GOSPODARSTW ROLNYCH

B1. Technologia produkcji roślinnej

Szkolenia pn. *Agrotechnika w uprawie zbóż i rzepaku (zmianowanie, nawożenie, badanie zasobności gleb, wapnowanie, prawidłowy dobór odmian – na przykładzie pszenicy ozimej i rzepaku)* – mają na celu zaprezentowanie uczestnikom wiedzy w zakresie technologii uprawy pszenicy ozimej i rzepaku oraz w zakresie prawidłowego doboru odmiany.

Szkolenia pn. *Technologia i ekonomiczne aspekty uprawy roślin bobowatych grubo i drobnonasiennych na pasze i nasiona; zasady prawidłowego nawożenia, badania zasobności gleb, wapnowanie; kalkulacja opłacalności produkcji; kalkulacja opłacalności uprawy* – mają na celu zainteresowanie rozwojem produkcji roślin bobowatych ze względu na pozytywne aspekty oddziaływania tych roślin na środowisko poprzez zdolność wiązania azotu atmosferycznego oraz możliwość wykorzystania tych roślin jako dodatkowego źródła białka w produkcji pasz.

Szkolenia pn. *Technologia uprawy ziemniaka o różnych kierunkach produkcji* - mają na celu zaprezentowanie różnych możliwości uprawy ziemniaka, z uwzględnieniem jego przeznaczenia (skrobiowy, jadalny, sadzeniak).

Konferencja pn.:

Aktualne problemy w uprawie zbóż i rzepaku, marzec 2018

B2. Technologia produkcji zwierzęcej

Szkolenia pn. *Hodowla, chów i użytkowanie koni w gospodarstwie* – podejmowane zagadnienia dotyczyć będą zasad prawidłowego utrzymania, żywienia, a także najczęstszych kierunków użytkowania koni.

Szkolenia pn. *Tradycyjna gospodarka stawowa* – podkreślona zostanie ranga rybactwa w województwie, jako zintegrowana działalność, spełniająca funkcje proekologiczne i gospodarcze.

Konferencja pn.:

Rybactwo ludowe i tradycyjne, październik 2018

B3. Normy i wymogi wzajemnej zgodności (w tym dobrostan zwierząt)

Szkolenia pn. *Normy i wymogi wzajemnej zgodności, w tym dobrostan zwierząt (bydło mleczne, trzoda chlewna, owce i kozy, konie). Bezpieczeństwo i higiena pracy w gospodarstwie rolnym w szczególności prowadzącym produkcję zwierzęcą* – mają na celu upowszechnianie wśród rolników szeregu koniecznych do spełnienia przez nich wymagań w zakresie: utrzymania gruntów w dobrej kulturze rolnej, spełnienia podstawowych wymogów w zakresie zarządzania, w tym dobrostan zwierząt. Na szkoleniach poruszana będzie tematyka bezpieczeństwa i higieny pracy w gospodarstwie rolnym.

B4. Poprawa stanu technicznego, technologicznego i organizacyjnego w gospodarstwach rolnych

Szkolenia pn. *Szacowanie strat w rolnictwie spowodowanych niekorzystnymi zjawiskami atmosferycznymi* - celem szkoleń jest przekazanie rolnikom informacji na temat systemów pomocy dla gospodarstw dotkniętych klęską żywiołową bądź okolicznościami nadzwyczajnymi uniemożliwiającymi prowadzenie działalności rolniczej.

Szkolenia wyjazdowe:

Agro Show Ostróda, Ostróda 10-11.02.2018 r.

XXIII Międzynarodowe Targi Techniki Rolniczej AGROTECH, Kielce 16-18.03.2018 r.

XIX Międzynarodowa Wystawa Rolnicza Agro Show, Bednary 21-24.09.2018 r.

Konferencja pn:

Szacowanie strat spowodowanych występowaniem niekorzystnych zjawisk atmosferycznych, luty 2018

B6. Bioasekuracja w gospodarstwie rolnym

Szkolenia pn. *Zasady przeciwdziałania chorobom zakaźnym drobiu*

Zasady przeciwdziałania chorobom zakaźnym trzody chlewnej

Mają na celu upowszechnianie wiedzy na temat biologicznych form ochrony fermy, obejmujące wszelkie działania, w tym program zdrowotny stada, zmierzające do ochrony populacji trzody chlewnej przed transmisją czynników zakaźnych, ze szczególnym uwzględnieniem metod służących zapobieganiu rozprzestrzenieniu się wirusa ASF i ptasiej grypy.

Konferencja pn.:

Nowoczesne wyzwania w produkcji trzody chlewnej, listopad 2018

C. RACHUNKOWOŚĆ W GOSPODARSTWACH ROLNYCH

C1. Rachunkowość rolna

Szkolenia pn. *Uproszczona rachunkowość - wymóg dla beneficjentów działań inwestycyjnych PROW 2014-2020; rachunkowość FADN jako alternatywa dla uproszczonej rachunkowości* - na tego typu szkoleniach uczestnicy będą informowani o zasadach prowadzenia uproszczonej rachunkowości, korzyściach wynikających z jej prowadzenia oraz zapoznają się z praktycznymi sposobami prowadzenia ewidencji przychodów i rozchodów w gospodarstwie. Ponadto uczestnicy szkoleń zapoznają się z zasadami prowadzenia rachunkowości FADN, która może być prowadzona w gospodarstwie rolnym zamiast uproszczonej rachunkowości.

Konferencja pn.:

Podsumowanie rachunkowości rolnej FADN w województwie warmińsko-mazurskim za 2018 rok, listopad 2018

C3. Ubezpieczenia społeczne i majątkowe

Szkolenia pn. *Zarządzanie ryzykiem produkcyjnym i rynkowym w gospodarstwie rolnym* - na szkoleniach tych rolnicy zapoznają się z rodzajami obowiązkowych i dobrowolnych ubezpieczeń. Zapoznają się także z korzyściami jakie niesie ze sobą ubezpieczenie oraz szeroko pojęte zarządzanie ryzykiem w gospodarstwach rolnych.

D. ROLNICTWO EKOLOGICZNE

D1. Produkcja metodami ekologicznymi

Szkolenia pn. *Zasady prowadzenia gospodarstwa ekologicznego - produkcja roślinna, produkcja zwierzęca, produkcja ogrodnicza oraz możliwość wsparcia finansowego* – uczestnicy szkoleń poznają sposoby uzyskania produktu, w którym zastosowano w możliwie największym stopniu naturalne metody produkcji, nie naruszając równowagi przyrodniczej na wszystkich etapach produkcji. Produkcja w ekologicznym gospodarstwie rolnym jest prowadzona zgodnie z zasadami zrównoważonego rozwoju, uaktywnia biologiczne procesy poprzez stosowanie naturalnych środków produkcji oraz zapewnia trwałą żyzność gleby, zdrowotność roślin i zwierząt. Uczestnicy posiadają wiedzę na temat stosowania dobrych praktyk rolniczych, zgodnie z normami, co sprzyja samooczyszczaniu się środowiska naturalnego oraz zachowaniu biologicznej równowagi, korzystnej dla człowieka i przyrody.

D2. Sprzedaż produktów ekologicznych

Szkolenia pn. *Sprzedaż produktów ekologicznych w tym podstawy przetwórstwa produktów ekologicznych* – szkolenie ma na celu przybliżenie rolnikom wymogów dotyczących bezpieczeństwa żywności ekologicznej, w tym przetwórstwa (przerób technologiczny) oraz konfekcjonowania (porcjowanie, zamykanie opakowań i ich znakowanie) jako jednej kategorii: przygotowania produktów do obrotu.

D3. Działanie "Rolnictwo ekologiczne" w ramach PROW 2007-2013 i 2014-2020

Szkolenia pn. *Zasady, wymogi, finansowanie działania "Rolnictwo ekologiczne" w ramach PROW 2014-2020* - pomoc skierowana będzie na podnoszenie wiedzy rolników w zakresie możliwości dofinansowania i wymogów, jakie obowiązują przy ubieganiu się o wsparcie finansowe z tytułu prowadzenia produkcji metodami ekologicznymi oraz w zakresie prawidłowej realizacji tych wymogów.

E. ROZWÓJ PRZEDSIĘBIORCZOŚCI NA OBSZARACH WIEJSKICH

E1. Prowadzenie działalności pozarolniczej

Szkolenia pn. *Procedura zakładania i prowadzenia pozarolniczej działalności gospodarczej, w tym źródła finansowania formy opodatkowania* - mają na celu przedstawienie zasad zakładania i rejestrowania działalności gospodarczej, zasad opodatkowania tej działalności oraz możliwości pozyskania wsparcia na jej założenie i rozwój. Szkolenie jest adresowane do rolników i mieszkańców obszarów wiejskich, którzy chcą założyć działalność gospodarczą.

Konferencja pn.:

Zakładanie i prowadzenie pozarolniczej działalności gospodarczej – źródła finansowania i możliwości rozwoju, czerwiec 2018

E4. Aktywizacja mieszkańców obszarów wiejskich

Szkolenia wyjazdowe:

X Wiosenne Targi Ogrodnicze „Pamiętajcie o ogrodach”, Olsztyn 21-22.04.2018 r.;
XXV Jesienne Targi Rolnicze „Wszystko dla rolnictwa”, Olsztyn 01-02.09.2018 r.

Konferencja pn.:

Aktywizacja mieszkańców obszarów wiejskich poprzez podejmowanie inicjatyw służących włączeniu społecznemu – formy, organizacje, finansowanie, czerwiec 2018

F. UNOWOCZEŚNIANIE WIEJSKIEGO GOSPODARSTWA DOMOWEGO

F3. Świadomość konsumencka i ekologiczna

Szkolenia pn. *Wiejskie gospodarstwo domowe w edukacji prozdrowotnej, konsumenckiej i ekologicznej. Przeciwdziałanie antybiotykooporności u ludzi* – ma na celu podniesienie świadomości w zakresie profilaktyki prozdrowotnej i racjonalnego odżywiania, prawidłowych postaw konsumenckich i ekologicznych. W ramach szkoleń zostaną przedstawione zagadnienie związane ze stosowaniem antybiotyków u ludzi oraz oporności organizmu na ich działanie.

G. UBIEGANIE SIĘ O PRYZNANIE POMOCY FINANSOWANEJ LUB WSPÓLFINANSOWANEJ ZE ŚRODKÓW POCHODZĄCYCH Z FUNDUSZY UNII EUROPEJSKIEJ LUB INNYCH INSTYTUCJI KRAJOWYCH LUB ZAGRANICZNYCH

G1. Płatności bezpośrednie

Szkolenia pn. *Zasady i wymogi przyznawania płatności bezpośrednich i ONW w 2018 roku. Wypełnianie wniosków o przyznanie płatności w formie elektronicznej* - na szkoleniach tych rolnicy będą zapoznawani z zasadami przyznawania płatności bezpośrednich i ONW oraz ze zmianami w jakie będą obowiązywać od 2018 r. Będą także informowani o wymogach, które muszą spełniać, aby takie płatności otrzymać. Na szkoleniach będzie poruszana tematyka wypełniania wniosków o przyznanie płatności bezpośrednich drogą elektroniczną z wykorzystaniem aplikacji e-Wniosek.

Konferencje pn.:

Zasady i wymogi przyznawania płatności bezpośrednich i ONW z uwzględnieniem zmian wprowadzonych w 2018 roku w płatnościach, działaniu rolno-środowiskowo-klimatycznym i ekologicznym. Zasady wypełniania wniosku o przyznanie płatności bezpośrednich w formie elektronicznej, marzec 2018

Produkt ekologiczny „Od pola do widelca” – przetwórstwo i sprzedaż, /finansowane z budżetu SIR/, czerwiec 2018

Dobre praktyki wdrażania innowacji w gospodarstwach ogrodniczych, /finansowane z budżetu SIR/, lipiec 2018

Rozwój innowacji rolniczych na podstawie wyników wdrożeń i badań naukowych prowadzonych przez instytuty naukowe/jednostki badawcze /finansowane z budżetu SIR/, wrzesień 2018

Zastosowanie innowacyjnych technologii w szacowaniu strat spowodowanych wystąpieniem niekorzystnych zjawisk atmosferycznych /finansowane z budżetu SIR/, wrzesień 2018

Certyfikacja produktu tradycyjnego – innowacyjny kierunek promocji żywności regionalnej /finansowane z budżetu SIR/, październik 2018

II Warmińsko-Mazurskie Forum Innowacji w rolnictwie i na obszarach wiejskich, /finansowane z budżetu SIR/, listopad 2018

G2. Program Rozwoju Obszarów Wiejskich

Szkolenia pn. *Bieżące informacje z wybranych działań PROW na lata 2014-2020, w tym przygotowanie dokumentacji merytorycznej i ekonomicznej oraz dotyczącej zasad konkurencyjności* - mają na celu przedstawienie aktualnych zapisów prawnych, procedur i zasad ubiegania się o wsparcie w ramach działań PROW. Na szkoleniach będą przedstawione dokumenty aplikacyjne oraz wyjaśnione szczegółowe kwestie w zakresie wypełniania wniosków, według naborów ogłaszanych przez ARiMR, zgodnie z harmonogramem naborów do działań PROW.

G5. Inne programy

Planowana w tym zakresie forma szkoleniowa ma za zadanie poinformowanie uczestników o problemach rolnictwa i obszarów wiejskich wynikających z procesów globalizacji i tendencji rozwoju gospodarki światowej.

Konferencja pn.:

Wyzwania dla rolnictwa i obszarów wiejskich w świetle nowej perspektywy finansowej Unii Europejskiej, listopad 2018

H. MODERNIZACJA GOSPODARSTW ROLNYCH, POPRAWA JAKOŚCI ARTYKUŁÓW ROLNO-SPOŻYWCZYCH I ICH PRZETWÓRSTWA ORAZ WZMOCNIENIE POZYCJI ROLNIKÓW NA RYNKU

H2. Tworzenie sieci współpracy w ramach łańcucha żywnościowego

Szkolenie pn. *Grupowe formy działania rolników jako możliwość wzmocnienia pozycji negocjacyjnej producentów rolnych w łańcuchu żywnościowym* – mają na celu przedstawienie tematyki tworzenia i rejestracji grup producentów rolnych oraz możliwości uzyskania wsparcia finansowego na ich działalność. Ponadto na szkoleniu będą omawiane inne formy współpracy producentów rolnych, dzięki czemu rolnicy mogą zwiększyć swoje możliwości negocjacyjne. Szkolenie adresowane będzie do rolników zainteresowanych działalnością grupową.

I. ZARZĄDZANIE GOSPODARSTWEM ROLNYM

I1. Zarządzanie, organizacja i planowanie pracy w gospodarstwie rolnym

Szkolenia pn. *Wykorzystanie programów komputerowych służących sprawnemu zarządzaniu gospodarstwem rolnym* - mają na celu zaprezentowanie dostępnych na rynku programów komputerowych z zakresu produkcji zwierzęcej i roślinnej, a także pomoc rolnikom w zarządzaniu i organizacji gospodarstwa rolnego tak, aby w pełni wykorzystać jego potencjał.

J. PROMOCJA PRODUKTÓW LOKALNYCH I REGIONALNYCH

J2. Krótkie łańcuchy dostaw (od pola do stołu), w tym sprzedaż bezpośrednia

Szkolenia pn. *Produkcja żywności na niewielką skalę i wprowadzanie jej na rynek w krótkich łańcuchach dystrybucji - sprzedaż bezpośrednia, dostawy bezpośrednie, działalność marginalna, lokalna i ograniczona* – mają na celu przekazanie wiedzy na temat produkcji żywności na niewielką skalę i wprowadzania jej na rynek w krótkich łańcuchach dostaw żywności zgodnie z obowiązującym stanem prawnym.

J3. Rolniczy handel detaliczny

Szkolenia pn. *Rolniczy handel detaliczny jako forma produkcji i sprzedaży żywności wytwarzanej w gospodarstwie rolnym* – mają na celu przekazanie wiedzy na temat produkcji i sprzedaży żywności wytworzonej w gospodarstwie rolnym w zakresie spełnienia wymagań formalno-prawnych, podatkowych, bezpieczeństwa żywności oraz znakowania.

K. ZALECENIA ZAWARTE W ZBIORZE ZALECEŃ DOBREJ PRAKTYKI ROLNICZEJ, O KTÓRYM MOWA W ART. 103 UST. 1 USTAWY PRAWO WODNE

Szkolenia pn. *Zbiór zaleceń dobrej praktyki rolniczej w świetle ustawy Prawo wodne* – mają na celu przekazanie wiedzy na temat zbioru zaleceń dobrej praktyki rolniczej do dobrowolnego stosowania, w celu zmniejszenia zanieczyszczenia wód azotanami pochodzącymi ze źródeł rolniczych.

Konferencja pn.:

Woda a rolnictwo. Aktualne zagadnienia związane z korzystaniem wody, październik 2018

L. UPOWSZECHNIANIE METOD PRODUKCJI ROLNICZEJ I STYLU ŻYCIA PRZYJAZNYCH DLA ŚRODOWISKA

L1. Zasady integrowanej produkcji

Konferencja pn.:

Innowacje w produkcji owoców, luty 2018

L2. Zasady integrowanej ochrony roślin

Realizowane w tym zakresie formy szkoleniowe wpłyną na popularyzację wiedzy na temat sposobu ochrony roślin uprawnych przed organizmami szkodliwymi, innymi czynnikami chorobotwórczymi, bądź chwastami, polegającego na wykorzystaniu wszystkich dostępnych metod profilaktyki i ochrony roślin, w szczególności metod niechemicznych, w celu zminimalizowania potencjalnego zagrożenia dla zdrowia ludzi, zwierząt oraz środowiska. Ponadto szkolenia będą obejmować zagadnienia dotyczące korzyści ekonomicznych dla gospodarstw rolnych wynikające z racjonalnego stosowania i przechowywania nawozów. Upowszechnianie informacji w tym zakresie dotyczyć będzie podstawowych roślin uprawnych i odbywać się będzie podczas szkoleń nt.:

Technologia uprawy zbóż z uwzględnieniem metod integrowanej ochrony roślin oraz zasad prawidłowego nawożenia, badania zasobności gleb, wapnowania; Platforma Sygnalizacji Agrofagów

Technologia uprawy rzepaku z uwzględnieniem metod integrowanej ochrony roślin oraz zasad prawidłowego nawożenia, badania zasobności gleb, wapnowania; Platforma Sygnalizacji Agrofagów

Technologia uprawy kukurydzy na ziarno i kiszonkę z uwzględnieniem metod integrowanej ochrony roślin oraz zasad prawidłowego nawożenia, badania zasobności gleb, wapnowania

Technologia uprawy ziemniaka jadalnego z uwzględnieniem metod integrowanej ochrony roślin oraz zasad prawidłowego nawożenia, badania zasobności gleb, wapnowania

Opryskiwacze z pomocniczym strumieniem powietrza i dyszami eżektorowymi gwarancją do sukcesu w technice ochrony roślin

Szkolenia wyjazdowe:

Wyjazdy na demonstracje

Konferencja pn.:

Innowacyjne rozwiązania w rolnictwie w zakresie systemów uprawy, nawozów i ochrony roślin z uwzględnieniem integrowanej ochrony roślin, luty 2018

L3. Zasady przeciwdziałania i adaptacji do zmian klimatu na poziomie gospodarstwa

Szkolenia pn. *Wdrażanie praktyk nieskoemisyjnych w rolnictwie* – mają na celu identyfikację obecnych praktyk rolniczych w Polsce, przyczyniających się do ograniczenia emisji gazów cieplarnianych do atmosfery lub przez które następuje adaptacja do zmieniających się warunków klimatycznych. Szkolenia mają na celu uwidocznienie wpływu zmieniających się warunków klimatu, w szczególności w kontekście życia gospodarczego dla regionu oraz lokalnej społeczności, a w następstwie promowanie efektywnego gospodarowania zasobami i wspierania w sektorze rolnym przechodzenia na gospodarkę niskoemisyjną i odporną na zmianę klimatu. Ważnymi zagadnieniami poruszonymi na szkoleniach będą problemy z krajobrazem w obliczu degradacji ziemi przez suszę i inne zachodzące zjawiska atmosferyczne.

Konferencje pn.:

Dobre praktyki pszczelarskie, marzec 2018

Przeciwdziałanie zmianom klimatycznym oraz adaptacja do tych zmian, listopad 2018;

L5. Wykorzystanie energii ze źródeł odnawialnych w gospodarstwie rolnym

Szkolenia pn. *Energia odnawialna w gospodarstwach rolnych jako element kształtujący koszty produkcji* – będą mieć na celu podniesienie świadomości wśród rolników i mieszkańców obszarów wiejskich o potrzebie podejmowania działań zmierzających do racjonalnego gospodarowania nośnikami energetycznymi, w tym wskazanie możliwych do wykorzystania technologii odnawialnych źródeł energii i źródeł ich finansowania, które w efekcie przyczynią się do osiągnięcia korzyści ekonomicznych i środowiskowych.

L6. Gospodarka wodno-ściekowa oraz postępowanie z odpadami

Szkolenia pn. *Prawidłowe postępowanie ze ściekami i odpadami w gospodarstwie rolnym* - ciągle przemiany gospodarcze nie pozostawiają obojętnego wpływu na środowisko. Produkowanych jest coraz więcej odpadów, śmieci, intensywniej eksploatowane są zasoby środowiska. Celem szkoleń będzie przybliżenie podstawowej wiedzy z zakresu przestrzegania prawa dotyczącego ochrony środowiska.

L7. Ustawa o ochronie zwierząt

Szkolenia pn. *Upowszechnianie wiedzy w zakresie ustawy o ochronie zwierząt gospodarskich* – mają za zadanie przekazanie jego uczestnikom informacji z zakresu przepisów prawnych w kraju i Unii Europejskiej związanych z ochroną zwierząt, które określają szczegółowo minimalne standardy chowu zwierząt gospodarskich, postępowania ze zwierzętami chorymi, czy wymogi techniczne budynków inwentarskich, jak również właściwego prowadzenia dokumentacji.

M. DZIAŁANIA NA RZECZ ZACHOWANIA DZIEDZICTWA KULTUROWEGO I PRZYRODNICZEGO WSI, EKOLOGICZNEGO I FUNKcjONALNEGO URZĄDZANIA GOSPODARSTWA ROLNEGO

M5. Tradycje kulinarne

Szkolenia pn. *Dziedzictwo kulturowe i kulinarne wsi jako produkt turystyczny regionu* – mają na celu upowszechnianie wiedzy w zakresie dziedzictwa materialnego i niematerialnego wsi, w szczególności tradycji kulinarnych oraz twórczości ludowej, a także wykorzystaniu tego potencjału w kształtowaniu oferty indywidualnej gospodarstw agroturystycznych i obiektów turystyki wiejskiej.

N. UPOWSZECHNIANIE ROZWOJU AGROTURYSTYKI I TURYSTYKI WIEJSKIEJ ORAZ PROWADZENIE PROMOCJI WSI JAKO ATRAKCYJNEGO MIEJSCA WYPOCZYNKU

N1. Rozwój agroturystyki i turystyki wiejskiej, tworzenie sieci współpracy

Szkolenia pn. *Upowszechnianie rozwoju agroturystyki i turystyki wiejskiej oraz prowadzenie promocji wsi jako atrakcyjnego miejsca wypoczynku* – mają na celu popularyzację wsi jako atrakcyjnego miejsca do prowadzenia działalności agroturystycznej i turystycznej oraz promocji jej naturalnej przestrzeni do wypoczynku i rekreacji.

Szkolenia wyjazdowe:

Targi Produktów Tradycyjnych i Ekologicznych „Regionalia” / Targi Turystyki i Rekreacji LATO, Warszawa, 13-15.04.2018 r.;

Międzynarodowe Targi Turystyki „TT Warsaw”, Warszawa, 22-24.11.2018 r.

Konferencja pn.:

Spółeczno-prawne uwarunkowania prowadzenia działalności agroturystycznej, luty 2018

N2. Zagrody edukacyjne

Szkolenia pn. *Gospodarstwa edukacyjne i opiekuńcze jako forma przedsiębiorczości na obszarach wiejskich* – mające na celu zapoznanie uczestników z ideą gospodarstw edukacyjnych i opiekuńczych, ich zakładaniem oraz funkcjonowaniem obu innowacyjnych form przedsiębiorczości na obszarach wiejskich z elementami dobrych praktyk.

N4. Promocje wsi jako atrakcyjnego miejsca życia i wypoczynku

Szkolenie wyjazdowe:

Kreatywna wieś – dobre przykłady działalności na obszarach wiejskich

Zaplanowana w tym zakresie forma służyć będzie wymianie doświadczeń i wiedzy w zakresie kreowania oraz funkcjonowania tematycznej oferty turystyki na obszarach wiejskich, a także podmiotów prowadzących działalność turystyczną i agroturystyczną.

O. REALIZACJA ZADAŃ WYNIKAJĄCYCH Z PROGRAMÓW ROLNOŚRODOWISKOWYCH ORAZ PROGRAMÓW DZIAŁAŃ MAJĄCYCH NA CELU OGRANICZENIE ODPLYWU AZOTU ZE ŹRÓDEŁ ROLNICZYCH

O1. Zasady ochrony wód przed zanieczyszczeniami ze źródeł rolniczych, dyrektywa azotanowa i ramowa dyrektywa wodna.

Szkolenia pn. *Zasady prawidłowej gospodarki nawozowej chroniące wody przed zanieczyszczeniami ze źródeł rolniczych* – mają na celu upowszechnianie wiedzy w zakresie zapobiegania zanieczyszczeniu wód azotanami pochodzącymi ze źródeł rolniczych, ograniczających takie zanieczyszczenia. Szkolenia dadzą merytoryczne wsparcie rolnikom oraz służyć będą informowaniu o możliwościach dofinansowania inwestycji w zakresie ochrony środowiska.

O2. Program rolno-środowiskowy i Działanie rolno-środowiskowo-klimatyczne

Szkolenia pn. *Zasady, wymogi i finansowanie działań rolno-środowiskowo-klimatycznych* – mają na celu pomoc rolnikom w realizacji i wdrażaniu programu rolno-środowiskowego (kontynuacja PROW 2007-2013) i/lub programu rolno-środowiskowo-klimatycznego (PROW 2014-2020).

O3. Ochrona bioróżnorodności, w tym NATURA 2000

Szkolenia pn. *Ochrona bioróżnorodności, w tym Natura 2000* – mają na celu upowszechnianie informacji na temat wymogów związanych z obowiązkiem realizacji zadań ochronnych przewidzianych dla obszarów Natura 2000. Podczas szkolenia rolnicy zwiększą wiedzę w zakresie znaczenia bioróżnorodności na stabilność ekosystemów oraz możliwości podejmowania konkretnych działań w gospodarstwie rolnym przyczyniających się do zachowania siedlisk i gatunków.

Konferencje pn.:

Bioróżnorodność obszarów wiejskich – skarb, który warto chronić, marzec 2018

Działania na rzecz ochrony różnorodności biologicznej, marzec 2018

Różnorodność biologiczna i formy ochrony zasobów przyrodniczych Mazurskiego Parku Krajobrazowego, wrzesień 2018

Tab. 1. Działalność szkoleniowa wg form

L.p.	Forma	Liczba form	Liczba uczestników
<i>a</i>	<i>b</i>	<i>c</i>	<i>d</i>
1.	szkolenie	615	15 302
2.	szkolenie wyjazdowe	114	
3.	konferencja	28	

Tab. 2 Działalność szkoleniowa wg tematów

Symbol	Tematyka	Szkolenie	Szkolenie wyjazdowe	Konferencja	Ogólna liczba form	Łączna liczba uczestników
<i>a</i>	<i>b</i>	<i>c</i>	<i>d</i>	<i>e</i>	<i>f</i>	<i>g</i>
Z.1.A.	Stosowanie nowoczesnych metod agrotechnicznych, hodowla oraz przetwórstwo rolno-spożywcze	45	48	4	97	1 614
Z.1.A.1.	Nowe rozwiązania w produkcji roślinnej	36	46	4	86	1 397
Z.1.A.2.	Nowe rozwiązania w produkcji zwierzęcej	9	-	-	9	195

Symbol	Tematyka	Szkolenie	Szkolenie wyjazdowe	Konferencja	Ogólna liczba form	Łączna liczba uczestników
Z.1.A.3.	Prowadzenie przetwórstwa w ramach działalności marginalnej, lokalnej i ograniczonej (MLO)	-	2	-	2	22
Z.1.B.	Rozwiązywanie problemów technologicznych i organizacyjno-ekonomicznych gospodarstw rolnych	89	24	4	117	2 589
Z.1.B.1.	Technologia produkcji roślinnej	42	-	1	43	828
Z.1.B.2.	Technologia produkcji zwierzęcej	6	-	1	7	155
Z.1.B.3.	Normy i wymogi wzajemnej zgodności (w tym dobrostanu zwierząt)	11	-	-	11	171
Z.1.B.4.	Poprawa stanu technicznego, technologicznego i organizacyjnego w gospodarstwach rolnych	6	24	1	31	488
Z.1.B.6.	Bioasekuracja w gospodarstwie rolnym	24	-	1	25	947
Z.1.C.	Rachunkowość w gospodarstwach rolnych	3	-	1	4	65
Z.1.C.1.	Rachunkowość rolna	1	-	1	2	20
20Z.1.C.3.	Ubezpieczenia społeczne oraz majątkowe	2	-	-	2	45
Z.1.D.	Rolnictwo ekologiczne	37	-	-	37	755
Z.1.D.1.	Produkcja metodami ekologicznymi	26	-	-	26	535
Z.1.D.2.	Sprzedaż produktów ekologicznych	1	-	-	1	25
Z.1.D.3.	Rolnictwo ekologiczne w ramach PROW 2007-2013, 2014-2020	10	-	-	10	195
Z.1.E.	Rozwój przedsiębiorczości na obszarach wiejskich	21	21	2	44	965
Z.1.E.1.	Prowadzenie działalności pozarolniczej	21	-	1	22	480
Z.1.E.4.	Aktywizacja mieszkańców obszarów wiejskich	-	21	1	22	485
Z.1.F.	Unowocześnianie wiejskiego gospodarstwa domowego	9	-	-	9	150
Z.1.F.3.	Świadomość konsumencka i ekologiczna	9	-	-	9	150
Z.1.G.	Ubieganie się o przyznanie pomocy finansowanej lub współfinansowanej ze środków pochodzących z funduszy Unii Europejskiej lub innych instytucji krajowych, lub zagranicznych	130	-	8	138	3 641
Z.1.G.1.	Płatności bezpośrednie	88	-	7	95	2 290
Z.1.G.2.	PROW	42	-	-	42	1 231
Z.1.G.3.	Programy Regionalne	-	-	-	-	-
Z.1.G.4.	Kredyty preferencyjne, komercyjne, leasing	-	-	-	-	-

Symbol	Tematyka	Szkolenie	Szkolenie wyjazdowe	Konferencja	Ogólna liczba form	Łączna liczba uczestników
Z.1.G.5.	Inne programy: WPR	-	-	1	1	120
Z.1.H.	Modernizacja gospodarstw rolnych, poprawa jakości artykułów rolno-spożywczych i ich przetwórstwa oraz wzmocnienie pozycji rolników na rynku	1	-	-	1	20
Z.1.H.2.	Tworzenie sieci współpracy w ramach łańcucha żywnościowego	1	-	-	1	20
Z.1.I.	Zarządzanie gospodarstwem rolnym	2	-	-	2	48
Z.1.I.1.	Zarządzanie, organizacja i planowanie pracy w gospodarstwie rolnym	2	-	-	2	48
Z.1.J.	Promocja produktów lokalnych i regionalnych	29	-	-	29	477
Z.1.J.2.	Krótkie łańcuchy dostaw (od pola do stołu), w tym sprzedaż bezpośrednia, dostawy bezpośrednie, działalność marginalna, lokalna i ograniczona	13	-	-	13	212
Z.1.J.3.	Rolniczy handel detaliczny	16	-	-	16	265
Z.1.K.	Zalecenia zawarte w zbiorze zaleceń dobrej praktyki rolniczej, o którym mowa w art. 103 ust. 1 ustawy Prawo wodne	7	-	1	8	195
Z.1.L.	Upowszechnianie metod produkcji rolniczej i stylu życia przyjaznych dla środowiska /7/	188	18	4	210	3 004
Z.1.L.1.	Zasady integrowanej produkcji	-	-	1	1	120
Z.1.L.2.	Zasady integrowanej ochrony roślin	136	18	1	155	1 847
Z.1.L.3.	Zasady przeciwdziałania i adaptacji do zmian klimatu na poziomie gospodarstwa	22	-	2	24	528
Z.1.L.4.	Energetyka prosumencka	-	-	-	-	-
Z.1.L.5.	Wykorzystanie energii ze źródeł odnawialnych w gospodarstwie rolnym	23	-	-	23	435
Z.1.L.6.	Gospodarka wodno-ściekowa oraz postępowanie z odpadami	5	-	-	5	50
Z.1.L.7.	Ustawa o ochronie zwierząt	2	-	-	2	24
Z.1.L.8.	Inne działania na rzecz ochrony środowiska na poziomie gospodarstwa	-	-	-	-	-
Z.1.M.	Działania na rzecz zachowania dziedzictwa kulturowego i przyrodniczego wsi, ekologicznego i funkcjonalnego urzędzenia gospodarstwa rolnego /8/	4	-	-	4	52
Z.1.M.5.	Tradycje kulinarne	4	-	-	4	52

Symbol	Tematyka	Szkolenie	Szkolenie wyjazdowe	Konferencja	Ogólna liczba form	Łączna liczba uczestników
Z.1.N.	Upowszechnianie rozwoju agroturystyki i turystyki wiejskiej oraz prowadzenie promocji wsi jako atrakcyjnego miejsca wypoczynku /9/	6	3	1	10	173
Z.1.N.1.	Rozwój agroturystyki i turystyki wiejskiej, tworzenie sieci współpracy	4	2	1	7	133
Z.1.N.2.	Zagrody edukacyjne	2	-	-	2	30
Z.1.N.4.	Promocje wsi jako atrakcyjnego miejsca życia i wypoczynku	-	1	-	1	10
Z.1.O.	Realizacja zadań wynikających z programów rolnośrodowiskowych oraz programów działań mających na celu ograniczenia odpływu azotu ze źródeł rolniczych /10/	44	-	3	47	1 554
Z.1.O.1.	Zasady ochrony wód przed zanieczyszczeniami ze źródeł rolniczych, dyrektywa azotanowa i ramowa dyrektywa wodna	22	-	-	22	854
Z.1.O.2.	Program rolno-środowiskowy i Działanie rolno-środowiskowo-klimatyczne	20	-	-	20	395
Z.1.O.3.	Ochrona bioróżnorodności, w tym NATURA 2000	2	-	3	5	305
RAZEM		615	114	28	757	15 302

Zadanie 2.

Prowadzenie działalności informacyjnej wspierającej rozwój produkcji rolniczej

Działalność informacyjna WMODR ma na celu generowanie, gromadzenie, przechowywanie, przekazywanie, udostępnianie i wykorzystywanie informacji w zakresie poprawy poziomu dochodów rolniczych, podniesienia konkurencyjności rynkowej gospodarstw rolnych oraz wspierania zrównoważonego rozwoju obszarów wiejskich.

Planuje się udzielanie informacji w liczbie 12 181 z zakresu:

- stosowania nowoczesnych metod agrotechnicznych, hodowla oraz przetwórstwo rolno-spożywcze – 2 592
- rozwiązywania problemów technologicznych i organizacyjno-ekonomicznych gospodarstw rolnych – 2 587
- rachunkowości w gospodarstwach rolnych – 386
- rolnictwa ekologicznego – 641
- rozwoju przedsiębiorczości na obszarach wiejskich – 421
- unowocześniania wiejskiego gospodarstwa domowego – 393
- ubiegania się o przyznanie pomocy finansowanej lub współfinansowanej ze środków pochodzących z Unii Europejskiej lub innych instytucji krajowych lub zagranicznych – 2 711
- modernizacji gospodarstw rolnych, poprawy jakości artykułów rolno-spożywczych ich przetwórstwa oraz wzmocnienia pozycji rolników na rynku – 139
- zarządzania gospodarstwem rolnym – 300
- promocji produktów lokalnych i regionalnych – 379
- zaleceń zawartych w zbiorze zaleceń dobrej praktyki rolniczej – 204
- upowszechniania metod produkcji rolniczej i stylu życia przyjaznych dla środowiska – 705
- działań na rzecz zachowania dziedzictwa kulturowego i przyrodniczego wsi, ekologicznego i funkcjonalnego urządzenia gospodarstwa rolnego – 138
- upowszechniania rozwoju agroturystyki i turystyki wiejskiej oraz prowadzenia promocji wsi jako atrakcyjnego miejsca wypoczynku – 190
- realizacji zadań wynikających z programów rolnośrodowiskowych oraz programów mających na celu ograniczenia odpływu azotu ze źródeł rolniczych – 395

Planuje się opracowanie i opublikowanie 25 tytułów broszur i 27 tytułów ulotek (*informacja dot. planu wydawniczego znajduje w tab. 31*) z zakresu:

- stosowanie nowoczesnych metod agrotechnicznych, hodowla oraz przetwórstwo rolno-spożywcze – 3 broszury, 7 ulotek;
- rozwiązywanie problemów technologicznych i organizacyjno-ekonomicznych gospodarstw rolnych – 8 broszur, 7 ulotek;
- rachunkowość w gospodarstwach rolnych – 1 broszura;
- rolnictwo ekologiczne – 1 broszura, 1 ulotka;
- rozwój przedsiębiorczości na obszarach wiejskich – 4 broszury, 2 ulotki;
- unowocześnianie wiejskiego gospodarstwa domowego – 1 ulotka;
- ubieganie się o przyznanie pomocy finansowanej lub współfinansowanej ze środków pochodzących z funduszy Unii Europejskiej lub innych instytucji krajowych lub zagranicznych – 1 broszura, 5 ulotek;
- zarządzanie gospodarstwem rolnym – 1 broszura;
- promocja produktów regionalnych i lokalnych – 1 broszura;
- upowszechnianie metod produkcji rolniczej i stylu życia przyjaznych dla środowiska – 2 broszury, 1 ulotka;
- działania na rzecz zachowania dziedzictwa kulturowego i przyrodniczego wsi, ekologicznego i funkcjonalnego urządzenia gospodarstwa rolnego – 1 broszura,

- upowszechnianie rozwoju agroturystyki i turystyki wiejskiej oraz prowadzenie wsi jako atrakcyjnego miejsca wypoczynku – 1 broszura, 2 ulotki;
- realizacja zadań wynikających z programów rolnośrodowiskowych oraz programów działań mających na celu ograniczenia odpływu azotu ze źródeł rolniczych – 1 broszura, 1 ulotka.

Ukaże się 12 numerów miesięcznika WMODR pn. „*Bieżące Informacje*”, a w nim 382 artykuły autorstwa specjalistów i doradców WMODR. Artykuły zamieszczane będą także w wydawnictwach zewnętrznych w ilości 8 sztuk. Dodatkowo, najświeższe informacje będą zamieszczane na stronie internetowej WMODR, w postaci krótkich i zwięzłych informacji dotyczących danego zagadnienia. Łącznie planuje się umieszczenie na stronie internetowej 237 informacji. Planuje się przygotowanie 131 stoisk informacyjno-promocyjnych, w których możliwe będzie zapoznanie się z ofertą WMODR.

a) dożynki gminne, powiatowe, wojewódzkie:

- podczas dożynek gminnych – 73 stoiska
- podczas dożynek powiatowych – 12 stoisk

b) regionalne i lokalne pikniki, festiwale, święta, itp.:

- Majówka z Roltop – 2 stoiska
- Dni Pól – 5 stoisk
- podczas Targów Pszczelarskich – 1 stoisko
- podczas Święta Mleka – 2 stoiska
- podczas Święta Pieczonego Ziemniaka – 2 stoiska
- podczas Święta Gęsi – 1 stoisko
- Inne: podczas pikników, festiwali, świąt – 29 stoiska

c) wystawy o charakterze wojewódzkim – 4 stoiska informacyjne:

- podczas Targów „Zielona Arena”, Ostróda, 24-25.03.2018 r.
- podczas Dożynek Diecezji Ełckiej, 08.09.2018 r.
- podczas Warmińsko-Mazurskich Dożynek Wojewódzkich, Olsztynek, wrzesień 2018 r.,
- podczas Targów „Hubertus Arena”, Ostróda, 12-14.10.2018 r.

Tab. 3. Działalność informacyjna wg form

L.p.	Forma	Liczba form	Liczba odbiorców
<i>a</i>	<i>b</i>	<i>c</i>	<i>d</i>
1.	informacja		12 181
2.	wydawnictwa	liczba form	nakład
2.1.	broshura	25	7 900
2.2.	ulotka	27	4 500
2.3.	materiały informacyjne na stronę www. ośrodka	237	
2.4.	artykuł w miesięczniku odr	382	
2.5.	inne: miesięcznik ODR	1	
3.	pozostałe	liczba form	
3.3.	artykuł w innym wydawnictwie (w tym wywiad prasowy)	8	
3.4.	stoisko informacyjne / promocyjne	131	

Tab. 4. Działalność informacyjna wg form i tematów

Symbol tematu	Tematyka	Informacja	Wydawnictwa					Stoisko info.-promocyjne	Pozostałe /***
			Broszura	Ulotka	Info na www.	Art. w miesięczniku odr.	Inne /**		
<i>a</i>	<i>b</i>	<i>c</i>	<i>d</i>	<i>e</i>	<i>f</i>	<i>g</i>	<i>h</i>	<i>i</i>	<i>j</i>
Z.2.A.	Stosowanie nowoczesnych metod agrotechnicznych, hodowla oraz przetwórstwo rolno-spożywcze	2 592	3	7	36	56	-	-	1
Z.2.A.1.	Nowe rozwiązania w produkcji roślinnej	1 499	3	7	20	30	-	-	-
Z.2.A.2.	Nowe rozwiązania w produkcji zwierzęcej	991	-	-	13	24	-	-	-
Z.2.A.3.	Prowadzenie przetwórstwa w ramach działalności marginalnej, lokalnej i ograniczonej (MLO)	102	-	-	3	2	-	-	-
Z.2.B.	Rozwiązywanie problemów technologicznych i organizacyjno-ekonomicznych gospodarstw rolnych	2 587	8	7	42	88	-	-	-
Z.2.B.1.	Technologia produkcji roślinnej	933	3	1	17	29	-	-	-
Z.2.B.2.	Technologia produkcji zwierzęcej /*	789	4	6	10	39	-	-	-
Z.2.B.3.	Normy i wymogi wzajemnej zgodności (w tym dobrostanu zwierząt)	235	-	-	-	4	-	-	-
Z.2.B.4.	Poprawa stanu technicznego, technologicznego i organizacyjnego w gospodarstwach rolnych	48	-	-	2	5	-	-	-
Z.2.B.5.	BHP	122	1	-	7	3	-	-	-
Z.2.B.6.	Bioasekuracja w gospodarstwie rolnym	460	-	-	6	8	-	-	-
Z.2.C.	Rachunkowość w gospodarstwach rolnych	386	1	-	1	11	-	-	-
Z.2.C.1.	Rachunkowość rolna	145	-	-	1	3	-	-	-
Z.2.C.2.	Rachunkowość podatkowa	73	1	-	-	4	-	-	-
Z.2.C.3.	Ubezpieczenia społeczne oraz majątkowe	168	-	-	-	4	-	-	-
Z.2.D.	Rolnictwo ekologiczne	641	1	1	5	17	-	-	-
Z.2.D.1.	Produkcja metodami ekologicznymi	246	-	1	3	7	-	-	-
Z.2.D.2.	Sprzedaż produktów ekologicznych	51	-	-	-	4	-	-	-
Z.2.D.3.	Rolnictwo ekologiczne w ramach PROW 2007-2013, 2014-2020	344	1	-	2	6	-	-	-
Z.2.E.	Rozwój przedsiębiorczości na obszarach wiejskich	421	4	2	24	14	-	131	-
Z.2.E.1.	Prowadzenie działalności pozarolniczej	161	2	1	6	5	-	-	-
Z.2.E.2.	Tworzenie i funkcjonowanie organizacji pozarządowych i podmiotów ekonomii społecznej	42	1	-	8	4	-	-	-

Symbol tematu	Tematyka	Informacja	Wydawnictwa					Stoisko info.-promocyjne	Pozostate /***
			Brozura	Ulotka	Info na www.	Art. w miesięczniku odr	Inne /**		
Z.2.E.3.	Współpraca z lokalnymi organizacjami społecznymi	98	-	1	5	1	-	-	-
Z.2.E.4.	Aktywizacja mieszkańców obszarów wiejskich	87	1	-	5	4	-	131	-
Z.2.E.5.	Program LEADER	33	-	-	-	-	-	-	-
Z.2.F.	Unowocześnianie wiejskiego gospodarstwa domowego	393	-	1	8	30	-	-	-
Z.2.F.1.	Profilaktyka prozdrowotna i racjonalne żywienie	128	-	-	3	10	-	-	-
Z.2.F.2.	Estetyzacja wiejskiej zagrody	64	-	-	4	4	-	-	-
Z.2.F.3.	Świadomość konsumencka i ekologiczna /*	201	-	1	1	16	-	-	-
Z.2.G.	Ubieganie się o przyznanie pomocy finansowanej lub współfinansowanej ze środków pochodzących z funduszy Unii Europejskiej lub innych instytucji krajowych, lub zagranicznych	2 711	1	5	31	27	-	-	3
Z.2.G.1.	Płatności bezpośrednie	1 294	-	-	10	5	-	-	-
Z.2.G.2.	PROW	1 087	-	5	14	9	-	-	-
Z.2.G.3.	Programy Regionalne	39	-	-	-	2	-	-	-
Z.2.G.4.	Kredyty preferencyjne, komercyjne, leasing	58	-	-	3	-	-	-	-
Z.2.G.5.	Inne programy	233	1	-	4	11	-	-	-
Z.2.H.	Modernizacja gospodarstw rolnych, poprawa jakości artykułów rolno-spożywczych i ich przetwórstwa oraz wzmocnienie pozycji rolników na rynku	139	-	-	2	7	-	-	-
Z.2.H.1.	Zasady tworzenia i funkcjonowanie grup producentów rolnych, grup i organizacji producentów owoców i warzyw, zrzeszeń i innych form organizacji	32	-	-	-	2	-	-	-
Z.2.H.2.	Tworzenie sieci współpracy w ramach łańcucha żywnościowego	17	-	-	1	-	-	-	-
Z.2.H.3.	Systemy jakości żywności	23	-	-	-	2	-	-	-
Z.2.H.4.	Systemy bezpieczeństwa żywności, dobre praktyki higieniczne, produkcyjne przy produkcji żywności w warunkach domowych, HACCP	67	-	-	1	3	-	-	-
Z.2.I.	Zarządzanie gospodarstwem rolnym	300	1	-	5	17	-	-	-

Symbol tematu	Tematyka	Informacja	Wydawnictwa					Stoisko info.-promocyjne	Pozostałe /***
			Brożura	Ulotka	Info na www.	Art. w miesięczniku odr.	Inne /**		
Z.2.I.1.	Zarządzanie, organizacja i planowanie pracy w gospodarstwie rolnym	72	1	-	5	1	-	-	-
Z.2.I.2.	Wyliczanie dochodów, kosztów i opłacalności produkcji roślinnej i zwierzęcej	35	-	-	-	-	-	-	-
Z.2.I.3.	Badanie koniunktury w rolnictwie	7	-	-	-	-	-	-	-
Z.2.I.4.	Informacja rynkowa	186	-	-	-	16	-	-	-
Z.2.J.	Promocja produktów lokalnych i regionalnych	379	1	-	22	15	-	-	-
Z.2.J.1.	Promocja i sprzedaż produktów lokalnych i regionalnych	104	1	-	17	10	-	-	-
Z.2.J.2.	Krótkie łańcuchy dostaw (od pola do stołu), w tym sprzedaż bezpośrednia, dostawy bezpośrednie, działalność marginalna, lokalna i ograniczona	96	-	-	3	1	-	-	-
Z.2.J.3.	Rolniczy handel detaliczny	179	-	-	2	4	-	-	-
Z.2.K.	Zalecenia zawarte w zbiorze zaleceń dobrej praktyki rolniczej, o którym mowa w art. 103 ust. 1 ustawy Prawo wodne	204	-	-	7	6	-	-	-
Z.2.L.	Upowszechnianie metod produkcji rolniczej i stylu życia przyjaznych dla środowiska /7/	705	2	1	12	27	-	-	4
Z.2.L.1.	Zasady integrowanej produkcji	84	-	-	-	4	-	-	-
Z.2.L.2.	Zasady integrowanej ochrony roślin	291	-	1	5	4	-	-	-
Z.2.L.3.	Zasady przeciwdziałania i adaptacji do zmian klimatu na poziomie gospodarstwa	76	1	-	-	5	-	-	-
Z.2.L.4.	Energetyka prosumencka	36	1	-	-	3	-	-	-
Z.2.L.5.	Wykorzystanie energii ze źródeł odnawialnych w gospodarstwie rolnym	48	-	-	-	6	-	-	-
Z.2.L.6.	Gospodarka wodno-ściekowa oraz postępowanie z odpadami	44	-	-	5	2	-	-	-
Z.2.L.7.	Ustawa o ochronie zwierząt	123	-	-	1	2	-	-	-
Z.2.L.8.	Inne działania na rzecz ochrony środowiska na poziomie gospodarstwa	3	-	-	1	1	-	-	-
Z.2.M.	Działania na rzecz zachowania dziedzictwa kulturowego i przyrodniczego wsi, ekologicznego i funkcjonalnego urzędzenia gospodarstwa rolnego /8/	138	1	-	17	24	-	-	-
Z.2.M.1.	Dziedzictwo kultury materialnej wsi	33	-	-	1	2	-	-	-

Symbol tematu	Tematyka	Informacja	Wydawnictwa					Stoisko info.-promocyjne	Pozostałe /***
			Broszura	Ulotka	Info na www.	Art. w miesięczniku odr	Inne /**		
Z.2.M.2.	Zachowanie tradycyjnego krajobrazu rolniczego wsi	39	-	-	3	3	-	-	-
Z.2.M.3.	Twórczość ludowa	7	-	-	4	3	-	-	-
Z.2.M.4.	Tradycyjne zawody i rękodzieło	5	-	-	5	3	-	-	-
Z.2.M.5.	Tradycje kulinarne	54	1	-	4	13	-	-	-
Z.2.N.	Upowszechnianie rozwoju agroturystyki i turystyki wiejskiej oraz prowadzenie promocji wsi jako atrakcyjnego miejsca wypoczynku /9/	190	1	2	18	28	-	-	-
Z.2.N.1.	Rozwój agroturystyki i turystyki wiejskiej, tworzenie sieci współpracy	72	-	-	4	15	-	-	-
Z.2.N.2.	Zagrody edukacyjne	37	1	-	1	2	-	-	-
Z.2.N.3.	Gospodarstwa opiekuńcze	30	-	-	1	4	-	-	-
Z.2.N.4.	Promocje wsi jako atrakcyjnego miejsca życia i wypoczynku	51	-	2	12	7	-	-	-
Z.2.O.	Realizacja zadań wynikających z programów rolnośrodowiskowych oraz programów działań mających na celu ograniczenia odpływu azotu ze źródeł rolniczych /10/	395	1	1	7	15	-	-	-
Z.2.O.1.	Zasady ochrony wód przed zanieczyszczeniami ze źródeł rolniczych, dyrektywa azotanowa i ramowa dyrektywa wodna	87	1	1	1	6	-	-	-
Z.2.O.2.	Program rolno-środowiskowy i Działanie rolno-środowiskowo-klimatyczne	273	-	-	6	6	-	-	-
Z.2.O.3.	Ochrona bioróżnorodności, w tym NATURA 2000	35	-	-	-	3	-	-	-

/* w związku z pojawieniem się Priorytetu 7 – upowszechnianie wiedzy na temat antybiotykooporności u ludzi i zwierząt do Programu Działalności na rok 2018 zostały dołożone do belki B2 informację na temat Upowszechnianie wiedzy na temat przeciwdziałania antybiotykooporności u zwierząt natomiast do belki F3 informacje na temat Upowszechnianie wiedzy na temat przeciwdziałania antybiotykooporności u ludzi, wykazane w opisie priorytetu 7. WMODR będzie informował rolników i mieszkańców obszarów wiejskich w tym zakresie a także będą wydawane publikacje, aby te informacje mogły trafić do jak największej liczby odbiorców.

/** w przypadku pozycji *Inne* wartość liczbową dotyczącą miesięcznika znajduje się tylko w tab.3.

/*** w przypadku artykułów do wydawnictw zewnętrznych, WMODR na etapie planu nie prowadzi tak szczegółowego rozbięcia na podbelki, zatem zadania w tym zakresie zaplanowane będą na belkach głównych.

Zadanie 3.

Prowadzenie działalności w zakresie podnoszenia kwalifikacji zawodowych rolników i innych mieszkańców obszarów wiejskich

W roku 2018 WMODR planuje udzielić 204 informacji, a także 675 porad indywidualnych z zakresu nabycia kwalifikacji rolniczych oraz podnoszenia kwalifikacji zawodowych rolników i innych mieszkańców obszarów wiejskich, zgodnie z rozporządzeniem Ministra Rolnictwa i Rozwoju Wsi z dnia 17 stycznia 2012 r. w sprawie kwalifikacji rolniczych posiadanych przez osoby wykonujące działalność rolniczą (Dz.U. z 2012 r., poz. 109). Doradztwo to będzie skupione przede wszystkim na informowaniu o możliwościach uzupełnienia brakującego wykształcenia.

Na terenie województwa warmińsko-mazurskiego prowadzone są i nadzorowane przez Ministra Rolnictwa i Rozwoju Wsi dwie szkoły rolnicze:

- Zespół Szkół Centrum Kształcenia Rolniczego w Dobrocinie;
- Zespół Szkół Centrum Kształcenia Rolniczego w Karolewie.

Współpraca z WMODR jest cykliczna, podczas różnego rodzaju przedsięwzięć. Szkoły te wystawiają się na kwietniowych Targach Ogrodniczych i wrześniowych Targach Rolniczych, zachęcając potencjalnych kandydatów do wstąpienia w szeregi szkoły. WMODR wspiera merytorycznie konkursy organizowane przez szkoły rolnicze, np.: Konkurs „Smaki Wsi” organizowany przez ZSCKR Karolewo.

Tab. 5. Działalność w zakresie podnoszenia kwalifikacji zawodowych rolników i mieszkańców wsi według form

L.p.	Forma	Liczba odbiorców
<i>a</i>	<i>b</i>	<i>c</i>
1.	informacja	204
2.	porada indywidualna	675

Tab. 6. Działalność w zakresie podnoszenia kwalifikacji zawodowych rolników i mieszkańców wsi - wg form i tematów

Symbol	Tematyka	Informacja	Porada indywidualna	Łączna liczba odbiorców
<i>a</i>	<i>b</i>	<i>c</i>	<i>d</i>	<i>f</i>
Z.3.1.	reorientacja zawodowa	19	675	51
Z.3.2.	podnoszenie kwalifikacji zawodowych	141		715
Z.3.3.	współpraca ze szkołami rolniczymi	44		113

Zadanie 4.

Udzielanie pomocy rolnikom i innym mieszkańcom obszarów wiejskich w zakresie sporządzania dokumentacji niezbędnej do uzyskania pomocy finansowanej lub współfinansowanej ze środków pochodzących z funduszy Unii Europejskiej lub innych instytucji krajowych lub zagranicznych

Doradztwo indywidualne będzie polegało na udzielaniu pomocy rolnikom i innym mieszkańcom obszarów wiejskich w zakresie sporządzania dokumentacji niezbędnej do uzyskania pomocy finansowej lub współfinansowanej ze środków pochodzących z funduszy Unii Europejskiej lub innych instytucji krajowych lub zagranicznych. WMODR planuje udzielić 12 343 w tym zakresie. Rolnicy i mieszkańcy obszarów wiejskich będą mogli uzyskać niezbędne porady o naborach wniosków w ramach działań PROW na lata 2014-2020, według obowiązującego harmonogramu ogłoszonego przez Ministra Rolnictwa i Rozwoju Wsi.

Przewiduje się zapotrzebowanie na pomoc doradcą w zakresie składania wniosków do działań m.in.: „Modernizacja gospodarstw rolnych – obszar a, b, c, d”, „Restrukturyzacja małych gospodarstw”, „Premia dla młodych rolników”, „Premia na rozpoczęcie działalności pozarolniczej”, „Inwestycje w gospodarstwach położonych na obszarach Natura 2000”.

Tab. 7. Pomoc w zakresie sporządzania dokumentacji niezbędnej do uzyskania pomocy finansowej wg form

L.p.	Forma	Liczba form	Liczba odbiorców
<i>a</i>	<i>b</i>	<i>c</i>	<i>d</i>
1.	porada indywidualna		12 343

Tab. 8. Pomoc w zakresie sporządzania dokumentacji niezbędnej do uzyskania pomocy finansowej wg form i tematów

Symbol	Tematyka	Porada indywidualna	Liczba odbiorców (c+e)
<i>a</i>	<i>b</i>	<i>c</i>	<i>f</i>
Z.4.I.	działalność doradcza	12 343	12 343
Z.4.I.1.	płatności bezpośrednie	7 685	7 685
Z.4.I.2.	Program Rozwoju Obszarów Wiejskich	3 506	3 506
Z.4.I.3.	programy regionalne	75	75
Z.4.I.4.	kredyty preferencyjne, kredyty komercyjne, leasing	235	235
Z.4.I.5.	pozostałe: Wspólna Polityka Rolna	842	842

Działania szkoleniowe i informacyjne dotyczące tej tematyki zostały wykazane w zadaniu 1 i w zadaniu 2.

Zadanie 5.

Prowadzenie analiz rynku artykułów rolno-spożywczych i środków produkcji oraz gromadzenie i upowszechnianie informacji rynkowej w tym zakresie

W ramach zadania WMODR prowadzi będzie analizy rynku artykułów rolno-spożywczych i środków produkcji oraz gromadzić dane i upowszechniać je, poprzez monitorowanie oraz analizowanie informacji rynkowych w danym zakresie. Wzorem lat ubiegłych w roku 2018 planowane jest sporządzanie raz w kwartale Ankiety Gospodarstwa Rolnego. Ankiety te będą przygotowane na zlecenie Szkoły Głównej Handlowej w Warszawie (SGH). Gospodarstwa ankietyzować będą wszyscy doradcy pracujący w Powiatowych Zespołach Doradztwa Rolniczego. Ankiety dotyczyć będą sytuacji finansowej gospodarstwa, bieżących zakupów, inwestycji, kredytów zaciągniętych przez gospodarstwo oraz oceny perspektyw gospodarstwa. Na podstawie zebranych danych Instytut Rozwoju Gospodarczego SGH opublikuje co kwartał czasopismo „Koniunktura w Rolnictwie”. W roku 2018 doradcy terenowi WMODR zbierać będą informacje na temat cen płodów rolnych na lokalnych targowiskach. Prowadzone one będą jako monitoringi tygodniowe i miesięczne. Na podstawie tygodniowych zestawień cen targowiskowych produktów rolnych sporządzane będą raporty, które przekazane zostaną do Ministerstwa Rolnictwa i Rozwoju Wsi, a także TVP. Poza tym, dla Centrum Doradztwa Rolniczego w Brwinowie, sporządzane będą zestawienia cen nawozów mineralnych, w I półroczu co miesiąc, w II – w ujęciu kwartalnym.

Doradcy terenowi przekazywać będą monitoringi cen: nawozów mineralnych, środków produkcji, płodów rolnych, pasz oraz usług rolniczych. Na ich podstawie opracowanych zostanie 11 wkładek pn. „Agrorynek” do miesięcznika WMODR „Bieżące Informacje”. Planowana łączna ilość monitoringów miesięcznych to 493, z czego 142 stanowią będą monitoringi nawozów mineralnych, 95 monitoringi cen środków produkcji, 132 cen płodów rolnych, 78 – monitoringi pasz, zaś 46 monitoringi cen usług rolniczych. WMODR prowadzi będzie również monitoringi tygodniowe w ilości 1 269, z czego 221 stanowią będą monitoringi przebiegu prac w rolnictwie (meldunek żniwny), 755 – przebiegu prac w rolnictwie (sygnalizacja agrofagów), a 293 – cen płodów rolnych (notowania cenowe). Prowadzona będzie również indywidualna analiza ekonomiczna (miesięczna) cen płodów rolnych w liczbie 11 analiz.

W 2018 roku WMODR udzieli 776 porad indywidualnych dotyczących monitoringu przebiegu prac w rolnictwie (sygnalizacja agrofagów).

Tab. 9. Prowadzenie analiz rynku artykułów rolno-spożywczych i środków produkcji wg form

L.p.	Forma	Liczba form
<i>a</i>	<i>b</i>	<i>c</i>
1.	monitoring	1 762
2.	analiza	11
3.	porada indywidualna: monitoring agrofagów	776

Tab. 10. Prowadzenie analiz rynku artykułów rolno-spożywczych i środków produkcji wg form i tematów

Symbol	Formy i zakres tematyczny	Liczba form
<i>a</i>	<i>b</i>	<i>c</i>
Z.5.I.	monitoring	1 762
Z.5.I.1.	monitoring cen nawozów mineralnych	142
Z.5.I.2.	monitoring cen środków produkcji	95
Z.5.I.3.	monitoring cen płodów rolnych	425
Z.5.I.4.	monitoring przebiegu prac w rolnictwie (monitoring agrofagów)	976
Z.5.I.5.	Inne: monitoring pasz	78
Z.5.I.5.1	monitoring cen usług rolniczych	46
Z.5.II.	analiza	11
Z.5.II.3.	analiza cen płodów rolnych	11
Z.5.III.	porada	776

Zadanie 6.**Możliwość prowadzenia doświadczeń odmianowych w ramach porejestrowego doświadczeń odmianowych**

WMODR nie prowadzi porejestrowego doświadczeń odmianowych.

Tab. 11. Prowadzenie doświadczeń odmianowych w ramach porejestrowego doświadczeń odmianowych – ogółem

Forma	Ogólna liczba doświadczeń	Ogólna liczba powtórzeń
<i>a</i>	<i>b</i>	<i>c</i>
Doświadczenie w ramach PDO		

Sposób liczenia jednolity dla wszystkich (doświadczenia/powtórzenia).

Tab. 12. Prowadzenie doświadczeń odmianowych w ramach porejestrowego doświadczeń odmianowych – wg rodzajów

Symbol	Wyszczególnienie	Liczba doświadczeń	Ogólna liczba powtórzeń
<i>a</i>	<i>b</i>	<i>c</i>	<i>d</i>
Z.6.	doświadczenia wg metod określonych regulaminem COBORU		
Z.6.1.	jęczmień jary		
Z.6.2.	jęczmień ozimy		
Z.6.3.	pszenica jara		
Z.6.4.	pszenica ozima		
Z.6.5.	pszenżyto jare		
Z.6.6.	pszenżyto ozime		
Z.6.7.	owies		
Z.6.8.	żyto ozime		
Z.6.9.	ziemniaki		
Z.6.10	rzepak		
Z.6.11.	kukurydza		
Z.6.12.	buraki pastewne		
Z.6.13	groch		
Z.6.14.	pozostałe		

Zadanie 7.

Upowszechnianie metod produkcji rolniczej i stylu życia przyjaznego dla środowiska

Działania w tym zakresie prowadzone będą w formie porad indywidualnych, pokazów, demonstracji, konkursów, olimpiad.

Praca doradcza w roku 2018 skupiona będzie w głównej mierze na udzielaniu porad indywidualnych. Z zakresu stosowania nowoczesnych metod agrotechnicznych, hodowli oraz przetwórstwa rolno-spożywczego – 11 275 porad, rozwiązywania problemów technologicznych i organizacyjno-ekonomicznych gospodarstw rolnych – 11 329 porad, rolnictwa ekologicznego – 2 601 porad, modernizacji gospodarstw rolnych, poprawy jakości artykułów rolno-spożywczych i ich przetwórstwa oraz wzmocnienia pozycji rolników na rynku – 396 porad, upowszechniania metod produkcji rolniczej i stylu życia przyjaznych dla środowiska – 2 519 porad.

Pokazy:

Kalibracja opryskiwacza polowego – 47

Sezonowa kalibracja opryskiwaczy jest jednym z podstawowych elementów integrowanej ochrony roślin, której zasady obowiązują od 2014 roku. Oprócz sprawnego opryskiwacza ważnym czynnikiem decydującym o prawidłowym wykonaniu zabiegów ochrony roślin jest odpowiednia regulacja. Polega ona na umiejętnym doborze rozpylaczy, ciśnienia roboczego cieczy oraz prędkości jazdy. Okresową kalibrację należy przeprowadzać co 3 lata podczas atestacji opryskiwacza, którą wykonuje uprawniony diagnosta. Do tego celu wykorzystuje on specjalistyczny sprzęt diagnostyczny. Natomiast sezonową kalibrację powinien przeprowadzić sam rolnik. Zabieg ten należy wykonać przed każdym sezonem wegetacyjnym, po trwającej dłużej niż 4 miesiące przerwie postoju opryskiwacza, po każdej zmianie rozpylaczy, zmianie ciśnienia lub rodzaju ciągnika. Dzięki niej uzyskuje się wymagającą wielkość kropeł i odpowiednią dawkę cieczy na 1 ha.

Celem pokazów będzie wskazanie właściwego sposobu dokonania kalibracji opryskiwacza polowego.

Sporządzanie sianokiszzonek i kiszzonek z traw i kukurydzy – 42

Pasze objętościowe wysokiej jakości stanowią kluczową rolę w procesie żywienia krów. Podstawą nowoczesnego żywienia jest kiszzonka z kukurydzy oraz sianokiszzonka z traw z domieszką roślin motylkowych. Dobra jakościowo i smaczna pasza objętościowa powoduje wyraźny wzrost wydajności mlecznej. Nie bez znaczenia jest tutaj fakt, że dobrze zabezpieczona i zakonserwowana kiszzonka jest bardziej odporna na porażenie pleśnią, a krowy są mniej narażone na działanie wszechobecnych w paszach pikrotoksyn.

Celem pokazów będzie propagowanie aktualnych technologii konserwacji masy zielonej użytków trawiastych z zastosowaniem nowych rodzajów sprzętu, środków konserwujących i sposobów składowania sianokiszzonki.

Zasady pobierania próbek glebowych do analizy przy współpracy z Okręgową Stacją Chemiczno-Rolniczą – 25

Najważniejszym wskaźnikiem decydującym o urodzajności gleby są odczyn oraz zasobność w przyswajalny potas, fosfor i magnez.

Celem pokazów będzie propagowanie wiedzy na temat podstaw racjonalnego nawożenia. Podczas pokazów specjaliści będą udzielać instruktażu i pomocy związanej z właściwym poborem prób glebowych.

Cięcie i formowanie drzew owocowych – 10

Cięcie drzew jest jednym z kluczowych elementów racjonalnej pielęgnacji roślin sadowniczych. Można je rozpatrywać w kilku aspektach. Zaraz po posadzeniu ma na celu ułatwienie przyjęcia się drzewek, które przy zmienianiu podłoża, utraciły znaczną część systemu korzeniowego. Warto wiedzieć, że już samo przycięcie pędów przywraca równowagę między systemem korzeniowym a częścią nadziemną. W pierwszych latach upraw, jedynie poprzez delikatne przycinanie pędów bocznych, zaleca się stosowanie cięcia formującego kształt drzewka. W późniejszym okresie cięcie jest konieczne, jako czynnik regulujący wzrost drzew i owocowanie.

Celem pokazów będzie przekazanie na praktycznych przykładach zasad cięcia i formowania drzew owocowych.

Pokaz nowoczesnych obór wolnostojących wraz z wyposażeniem technologicznym – 8

Nowe technologie produkcji także wymuszają wprowadzanie zmian. Warunki utrzymania krów mają kluczowy wpływ na osiągnięcie wysokich efektów produkcji. Wielu hodowców decyduje się na zamianę chowu uwięziowego na wolnostanowiskowy, choć niektórzy decydują się tylko na polepszenie warunków w dotychczasowych oborach. Nowoczesna obora, bez względu na rodzaj prowadzonego w niej chowu, musi spełniać szereg wymogów dotyczących wentylacji, zakresu temperatur, wilgotności, stężenia pyłu i gazów. Parametry te powinny być utrzymywane na poziomach nie wpływającym negatywnie na zdrowie zwierząt.

Celem pokazów będzie zapoznanie rolników i mieszkańców obszarów wiejskich z przykładami nowoczesnych gospodarstw rolnych oraz innych rozwiązań wspierających rozwój obszarów wiejskich.

Higieniczne pozyskiwanie miodów odmianowych – 6

Pszczelarz jest nie tylko właścicielem pasieki. Z punktu widzenia obowiązujących przepisów weterynaryjnych jest on także producentem żywności. Jeżeli planuje wprowadzać pozyskane w pasiece produkty do obrotu, musi posiadać wpis do rejestru podmiotów prowadzących produkcję i sprzedaż bezpośrednią produktów pochodzenia zwierzęcego. Dlatego też tak ważne jest zachowanie odpowiednich zasad higieny podczas prób pozyskiwania miodu. Najważniejszą czynnością w obsłudze pszczół jest zachowanie dobrych praktyk higienicznych, gwarantujących zdrowie pszczół oraz wysoką jakość uzyskanych produktów, tj. miodu, pszczelego pyłku kwiatowego i propolisu.

Celem pokazów będzie wskazywanie w jaki sposób wydobywać miód tak, aby było to bezpieczne, zarówno dla pszczół, jak i dla pszczelarza.

Zwalczanie much i gryzoni w budynkach inwentarskich metodami integrowanymi – 18

Muchy występują w budynkach i zabudowaniach inwentarskich cały rok. Najbardziej utrudniają pracę latem, gdy wzrasta temperatura. Stanowią one poważny problem w hodowli zwierząt, atakując je powodują, że wzrasta stres, który przekłada się na wydajność i zachorowalność zwierząt.

Celem pokazów będzie przedstawienie dostępnych metod biologicznych i chemicznych zwalczania much i gryzoni w budynkach inwentarskich.

Wykorzystanie w gospodarstwie mikroinstalacji OZE (biogazownie, fotowoltaika, kolektory słoneczne, przydomowe elektrownie wiatrowe, pompy ciepła) jako element wspomagający zrównoważony rozwój rolnictwa – 4

Wykorzystanie w gospodarstwie rolnym energii ze źródeł odnawialnych pozwala na zastąpienie coraz trudniej dostępnych w rolnictwie i coraz droższych surowców nieodnawialnych, takich jak węgiel i koks do wytwarzania energii elektrycznej, ogrzewania pomieszczeń i wody,

czy paliw płynnych (gaz ziemny, gaz skroplony, olej napędowy, olej opałowy), wykorzystywanych do napędów spalinowych oraz do ogrzewania. Odnawialne źródła energii (OZE) w gospodarstwie rolnym można wykorzystywać, zarówno na pokrycie energetycznych potrzeb bytowych w gospodarstwach domowych, jak i na potrzeby związane z produkcją zwierzęcą i roślinną.

Celem pokazów będzie przybliżenie rozwijającej się energetyki prosumenckiej, w której odbiorca jest nie tylko użytkownikiem energii, ale także aktywnym uczestnikiem w jej produkcji przy wykorzystaniu małych i mikroźródeł OZE.

Demonstracje:

- *Wpływ stosowania metod integrowanej ochrony roślin ze szczególnym uwzględnieniem doboru odmian z listy zalecanej do uprawy w województwie warmińsko-mazurskim, na plonowanie pszenicy ozimej – 12*
- *Wpływ stosowania metod integrowanej ochrony roślin ze szczególnym uwzględnieniem doboru odmian z listy zalecanej do uprawy w województwie warmińsko-mazurskim, na plonowanie pszenżyta ozimego – 13*
- *Wpływ stosowania metod integrowanej ochrony roślin ze szczególnym uwzględnieniem doboru odmian z listy zalecanej do uprawy w województwie warmińsko-mazurskim, na plonowanie żyta ozimego – 10*
- *Wpływ stosowania metod integrowanej ochrony roślin ze szczególnym uwzględnieniem doboru odmian z listy zalecanej do uprawy w województwie warmińsko-mazurskim, na plonowanie pszenicy jarej – 10*
- *Wpływ stosowania metod integrowanej ochrony roślin ze szczególnym uwzględnieniem doboru odmian z listy zalecanej do uprawy w województwie warmińsko-mazurskim, na plonowanie jęczmienia jarego – 7*
- *Wpływ warunków glebowych oraz nawożenia i ochrony roślin na plonowanie kukurydzy w województwie warmińsko-mazurskim – 12*
- *Wpływ warunków glebowych oraz nawożenia i ochrony roślin na plonowanie rzepaku w województwie warmińsko-mazurskim – 10*
- *Wpływ stosowania metod integrowanej ochrony roślin ze szczególnym uwzględnieniem doboru odmian z listy zalecanej do uprawy w województwie warmińsko-mazurskim, na plonowanie ziemniaka jadalnego – 5*

Celem ww. demonstracji będzie upowszechnianie zasad integrowanej ochrony roślin poprzez dobór odmian zalecanych do uprawy na terenie województwa warmińsko-mazurskiego. Prócz doboru odmian w realizowanych demonstracjach prowadzony będzie monitoring występowania agrofagów. Dzięki temu będzie możliwość ustalania konieczności wykonania zabiegu środkami ochrony roślin. Dane z monitoringu będą upowszechniane na stronie internetowej Platforma Sygnalizacji Agrofagów.

Demonstracja *Wprowadzenie do uprawy nowej odmiany wybranego gatunku warzyw z zastosowaniem metod integrowanej uprawy i ochrony roślin – 2*

Uprawa warzyw w Polsce w ostatnich latach bardzo dynamicznie się rozwija. Związane jest to z doskonaleniem technik uprawy, coraz większą mechanizacją i co się z tym wiąże z coraz wyższymi plonami uzyskiwanymi z danej powierzchni. Powierzchnia przeznaczana pod uprawę warzyw w Polsce wynosi ok. 200 tys. ha, a produkcja utrzymuje się na poziomie 4,5-4,8 mln ton rocznie. Ogórek jest jednym z najbardziej rozpowszechnionych w uprawie warzyw. W Polsce ma duże znaczenie gospodarcze, pod jego uprawę przeznacza się ok. 12% powierzchni zajmowanej przez wszystkie warzywa gruntowe. Szacowane zbiory w roku 2016 wyniosły ok. 265 tys. ton.

Wybór odmiany ogórka uzależniony jest od typu i warunków produkcji oraz przeznaczenia plonu. Inne odmiany polecane są do upraw pod osłonami, inne w uprawie polowej. Związane jest to z odpornością na choroby, plennością i rodzajem uprawy. Dodatkowymi kryteriami wyboru odmian są długość okresu wegetacji oraz wymagania klimatyczne i glebowe.

Celem demonstracji będzie wprowadzenie do produkcji w gospodarstwach w powiatach elbląskim oraz nowomiejskim nowej odmiany warzyw – ogórka, która charakteryzować się będzie odpornością na choroby. Wprowadzenie nowej odmiany jest jednym z elementów integrowanej ochrony roślin.

Demonstracja *Zastosowanie naturalnych środków ochrony roślin w integrowanej ochronie roślin, w tym owoców miękkich (pułapki feromonowe)* – 3

W integrowanej ochronie roślin zaleca się stosowanie niechemicznych metod ochrony roślin przed agrofagami po to, aby zminimalizować ryzyko zagrożenia zdrowia i środowiska naturalnego. Pułapki feromonowe - monitorujące służą do odławiania owadów, wykorzystując efekt selektywnego wyławiania wybranego gatunku owada np. stanowiącego największe zagrożenie (owocówka jabłkóweczka). Pułapki monitorujące charakteryzują się wysoką czułością i skutecznością selektywnego odławiania owadów co jest niezbędne dla spełniania ich funkcji detekcyjnej.

Celem demonstracji jest identyfikacja obecności szkodników w uprawie sadów jabłoniowych, szacowanie liczebności szkodniki na danym obszarze, określenie wystąpienia maksimum lotu i progu ekonomicznej szkodliwości, w którym zasadne jest wykonanie zabiegu chemicznego.

Demonstracja *Renowacja trwałych użytków zielonych jako element poprawy ich wydajności* – 13

Ponad połowa trwałych łąk i pastwisk to użytki zdegradowane, a więc wymagające renowacji, około 30% z nich to użytki niskoprodukcyjne o dużym stopniu degradowania. Zjawisko takie w praktyce nazywa się „wyradzaniem” łąk i pastwisk. Objawia się ono przepadaniem cennych gatunków traw i roślin motylkowatych, przy jednoczesnym powiększaniu się powierzchni niepokrytych roślinnością, na które wchodzi chwasty. Proces degradacji przyczynia się do zmniejszenia się plonów zielonej masy i pogorszenia jej wartości pokarmowej. Produkcja z hektara zdegradowanego użytku zielonego może zmniejszyć się o 0% i więcej w stosunku do możliwości produkcyjnych tych powierzchni. Odnawianie zdegradowanych łąk i pastwisk daje oczekiwane efekty pod warunkiem usunięcia lub ograniczenia przyczyn procesu „wyradzania się”. Aby wybrać odpowiedni sposób odnowienia trwałych użytków zielonych trzeba znać stopień ich degradacji, skład botaniczny, stan darni, wyrównanie powierzchni użytku, rodzaj gleby oraz poziom wody gruntowej w okresie wegetacji.

Celem demonstracji jest upowszechnianie nowych metod renowacji trwałych użytków zielonych tak, aby uzyskać jak najwyższy plon zielonej masy.

Demonstracja *Biotechniczne metody zwalczania warrozy pszczoł* – 5

Unia Europejska ustanowiła zharmonizowane przepisy w zakresie ochrony i utrzymania zdrowia pszczoł, zostawiając krajom członkowskim możliwość regulacji innych aspektów pszczelarstwa i działalności z nim związanej. W ostatnim czasie w wielu krajach odnotowano wzrost śmiertelności pszczoł, dlatego wszczęto procedury, które mają sprawić, że ochrona pszczoł będzie miała charakter bardziej aktywny, będzie uwzględniać specyfikę pszczelarstwa oraz zagwarantuje udział różnych podmiotów służących swoją pomocą.

Celem demonstracji jest zwrócenie uwagi w jakiś sposób każdy pszczelarz powinien dbać o swoją pasiekę tak, aby przełożyło się to na poprawę jakości miodów odmianowych, a co za tym idzie, na sukces i wymierne korzyści ekonomiczno-finansowe.

Demonstracja *Tradycyjna gospodarka stawowa i jej wpływ na jakość surowca* – 2

Tradycja występowania gospodarki stawowej w Polsce sięga co najmniej XVI w. Występowanie stawów uważa się za niezbędne, są częścią ekosystemu. Odgrywają kluczową rolę w tzw. „małej retencji”, stabilizując przez to warunki hydrologiczne.

Celem demonstracji jest wpłynięcie na wzrost świadomości ekologicznej społeczeństwa, zachęcenie rolników do tradycyjnych metod gospodarowania, a także przekonanie do inwestowania w lokalne rynki poprzez dostarczanie na rynek lokalny ryb konsumpcyjnych o dużych walorach kulinarnych.

Konkursy:

Konkursy są organizowane samodzielnie przez WMODR, bądź przygotowywane są zgłoszenia uczestników do konkursów o charakterze ogólnokrajowym. Konkursy mają na celu promowanie osiągnięć ich uczestników, w tym: produkcyjnych, hodowlanych lub w zakresie zarządzania gospodarstwem. W 2018 roku planuje się zorganizować konkursy:

- *Konkurs wiedzy „W UE tylko bezpieczne żniwa”*. Prace żniwne są przyczyną występowania największej liczby wypadków przy pracy. Celem konkursu jest upowszechnianie wiedzy na temat zasad prawidłowego użytkowania sprzętu polowego, a także przestrzegania zasad bezpieczeństwa i higieny pracy.
- *„Farmer Roku”* – zgłoszenie uczestników do konkursu organizowanego przez Stowarzyszenie Polski Klub Rolnik. Celem konkursu jest promowanie nowoczesnego rolnictwa i tych producentów rolnych, którzy dzięki pomysłowości, inicjatywie i wykorzystywaniu narzędzi Wspólnej Polityki Rolnej Unii Europejskiej modernizują i rozwijają swoje gospodarstwa, a także kreują pozytywny wizerunek polskiej wsi i rolnictwa.

Olimpiady:

Zasadniczym celem olimpiad jest upowszechnianie, w formie współzawodnictwa, wiedzy rolniczej i idei ustawicznego kształcenia młodych rolników. Uczestnictwo w olimpiadzie daje możliwości rozwoju twórczych zainteresowań młodym ludziom. Rozbudza w nich chęć zdobywania specjalistycznej wiedzy związanej z tematyką polskiego oraz europejskiego rolnictwa, a także stwarza okazję do wymiany doświadczeń i dobrych praktyk wśród młodzieży.

Planowane w roku 2018 olimpiady:

- *Olimpiada Młodych Producentów Rolnych* (finał wojewódzki), której zwycięzcy będą mogli zaprezentować swoje umiejętności w finale krajowym zaplanowanym podczas XXIII Międzynarodowych Targów Techniki Rolniczej AGROTECH w Kielcach w dniach 16-18.03.2018 r.;
- *Olimpiada Wiedzy Rolniczej, Ochrony Środowiska i BHP i Rolnictwie*, poprzedzona 19 eliminacjami powiatowymi.

Wystawy:

- *Warmińsko-Mazurska Wystawa Zwierząt Hodowlanych*, Ostróda, 10-11.02.2018 r. (współorganizacja)
Wystawa planowana jest podczas trwania Targów Hodowlanych Zagroda w Expo Mazury w Ostródzie we współorganizacji z Warmińsko-Mazurską Izbą Rolniczą. Podczas tego dwudniowego wydarzenia hodowcy zaprezentują swoje najlepsze zwierzęta, z których komisje sędziowskie wybiorą championy w poszczególnych kategoriach. Wystawa stwarza okazję do wymiany doświadczeń wśród hodoców, a także daje możliwość

uzyskania fachowej porady z zakresu chowu i hodowli zwierząt, nasiennictwa, przetwórstwa rolno-spożywczego, a także technologii wykorzystywanych w rolnictwie.

Tab. 13. Upowszechnianie metod produkcji rolniczej i stylu życia przyjaznego dla środowiska - wg form

L.p.	Forma realizacji	Liczba form	Liczba odbiorców
<i>a</i>	<i>b</i>	<i>c</i>	<i>d</i>
1.	porada indywidualna		28 120
2.	pokaz	160	
3.	demonstracja	104	
4.	konkurs	2	
5.	olimpiada	2	
6.	targi / wystawy	1	

Tab. 14. Upowszechnianie metod produkcji rolniczej i stylu życia przyjaznego dla środowiska – działalność doradcza wg form i tematów

Symbol	Tematyka	Porada indywidualna	Łączna liczba odbiorców (c+e)
<i>a</i>	<i>b</i>	<i>c</i>	<i>f</i>
Z.7.A.	Stosowanie nowoczesnych metod agrotechnicznych, hodowla oraz przetwórstwo rolno-spożywcze	11 275	11 275
Z.7.A.1.	Nowe rozwiązania w produkcji roślinnej		
Z.7.A.2.	Nowe rozwiązania w produkcji zwierzęcej		
Z.7.A.3.	Prowadzenie przetwórstwa w ramach działalności marginalnej, lokalnej i ograniczonej (MLO)		
Z.7.B.	Rozwiązywanie problemów technologicznych i organizacyjno-ekonomicznych gospodarstw rolnych	11 329	11 329
Z.7.B.1.	Technologia produkcji roślinnej		
Z.7.B.2.	Technologia produkcji zwierzęcej /*		
Z.7.B.3.	Normy i wymogi wzajemnej zgodności (w tym dobrostanu zwierząt)		
Z.7.B.4.	Poprawa stanu technicznego, technologicznego i organizacyjnego w gospodarstwach rolnych		
Z.7.B.5.	BHP		
Z.7.B.6.	Bioasekuracja w gospodarstwie rolnym		
Z.7.D.	Rolnictwo ekologiczne	2 601	2 601
Z.7.D.1.	Produkcja metodami ekologicznymi		
Z.7.D.2.	Sprzedaż produktów ekologicznych		
Z.7.D.3.	Rolnictwo ekologiczne w ramach PROW 2007-2013, 2014-2020		
Z.7.H.	Modernizacja gospodarstw rolnych, poprawa jakości artykułów rolno-spożywczych i ich przetwórstwa oraz wzmocnienie pozycji rolników na rynku	396	396
Z.7.H.1.	Zasady tworzenia i funkcjonowanie grup producentów rolnych, grup i organizacji producentów owoców i warzyw, zrzeszeń i innych form organizacji		
Z.7.H.2.	Tworzenie sieci współpracy w ramach łańcucha żywnościowego		
Z.7.H.3.	Systemy jakości żywności		
Z.7.H.4.	Systemy bezpieczeństwa żywności, dobre praktyki higieniczne, produkcyjne przy produkcji żywności w warunkach domowych, HACCP		

Symbol	Tematyka	Porada indywidualna	Łączna liczba odbiorców (c+e)
Z.7.L.	Upowszechnianie metod produkcji rolniczej i stylu życia przyjaznych dla środowiska /7/	2 519	2 519
Z.7.L.1.	Zasady integrowanej produkcji		
Z.7.L.2.	Zasady integrowanej ochrony roślin		
Z.7.L.3.	Zasady przeciwdziałania i adaptacji do zmian klimatu na poziomie gospodarstwa		
Z.7.L.4.	Energetyka prosumencka		
Z.7.L.5.	Wykorzystanie energii ze źródeł odnawialnych w gospodarstwie rolnym		
Z.7.L.6.	Gospodarka wodno-ściekowa oraz postępowanie z odpadami		
Z.7.L.7.	Ustawa o ochronie zwierząt		
Z.7.L.8.	Inne działania na rzecz ochrony środowiska na poziomie gospodarstwa		

/* w związku z pojawieniem się Priorytetu 7 – upowszechnianie wiedzy na temat antybiotykooporności u ludzi i zwierząt do Programu Działalności na rok 2018 zostały dołożone do belki B2 porady na temat Upowszechnianie wiedzy na temat przeciwdziałania antybiotykooporności u zwierząt.

Tab. 15. Upowszechnianie metod produkcji rolniczej i stylu życia przyjaznego dla środowiska - działalność upowszechnieniowa wg form i tematów

Symbol tematu	Tematyka	Liczba form					
		Pokaz	Demonstracja	Konkurs	Olimpiada	Targi/wystawy	Pozostałe
<i>a</i>	<i>b</i>	<i>c</i>	<i>d</i>	<i>e</i>	<i>f</i>	<i>g</i>	<i>h</i>
Z.7.A.	Stosowanie nowoczesnych metod agrotechnicznych, hodowla oraz przetwórstwo rolno-spożywcze	60	13	1	-	1	-
Z.7.A.1.	Nowe rozwiązania w produkcji roślinnej	10	13	1	-	1	-
Z.7.A.2.	Nowe rozwiązania w produkcji zwierzęcej	50	-	-	-	-	-
Z.7.A.3.	Prowadzenie przetwórstwa w ramach działalności marginalnej, lokalnej i ograniczonej (MLO)	-	-	-	-	-	-
Z.7.B.	Rozwiązywanie problemów technologicznych i organizacyjno-ekonomicznych gospodarstw rolnych	47	2	1	2	-	-
Z.7.B.1.	Technologia produkcji roślinnej	47	-	-	-	-	-
Z.7.B.2.	Technologia produkcji zwierzęcej	-	2	-	-	-	-
Z.7.B.3.	Normy i wymogi wzajemnej zgodności (w tym dobrostan zwierząt)	-	-	-	2	-	-
Z.7.B.4.	Poprawa stanu technicznego, technologicznego i organizacyjnego w gospodarstwach rolnych	-	-	-	-	-	-
Z.7.B.5.	BHP	-	-	1	-	-	-

Symbol tematu	Tematyka	Liczba form					
		Pokaz	Demonstracja	Konkurs	Olimpiada	Targi/wystawy	Pozostałe
Z.7.B.6.	Bioasekuracja w gospodarstwie rolnym	-	-	-	-	-	-
Z.7.D.	Rolnictwo ekologiczne	-	-	-	-	-	-
Z.7.D.1.	Produkcja metodami ekologicznymi	-	-	-	-	-	-
Z.7.D.2.	Sprzedaż produktów ekologicznych	-	-	-	-	-	-
Z.7.D.3.	Rolnictwo ekologiczne w ramach PROW 2007-2013, 2014-2020	-	-	-	-	-	-
Z.7.H.	Modernizacja gospodarstw rolnych, poprawa jakości artykułów rolno-spożywczych i ich przetwórstwa oraz wzmocnienie pozycji rolników na rynku	-	-	-	-	-	-
Z.7.H.1.	Zasady tworzenia i funkcjonowanie grup producentów rolnych, grup i organizacji producentów owoców i warzyw, zrzeszeń i innych form organizacji	-	-	-	-	-	-
Z.7.H.2.	Tworzenie sieci współpracy w ramach łańcucha żywnościowego	-	-	-	-	-	-
Z.7.H.3.	Systemy jakości żywności	-	-	-	-	-	-
Z.7.H.4.	Systemy bezpieczeństwa żywności, dobre praktyki higieniczne, produkcyjne przy produkcji żywności w warunkach domowych, HACCP	-	-	-	-	-	-
Z.7.L.	Upowszechnianie metod produkcji rolniczej i stylu życia przyjaznych dla środowiska	53	89	-	-	-	-
Z.7.L.1.	Zasady integrowanej produkcji	-	-	-	-	-	-
Z.7.L.2.	Zasady integrowanej ochrony roślin	31	89	-	-	-	-
Z.7.L.3.	Zasady przeciwdziałania i adaptacji do zmian klimatu na poziomie gospodarstwa	-	-	-	-	-	-
Z.7.L.4.	Energetyka prosumencka	-	-	-	-	-	-
Z.7.L.5.	Wykorzystanie energii ze źródeł odnawialnych w gospodarstwie rolnym	4	-	-	-	-	-
Z.7.L.6.	Gospodarka wodno-ściekowa oraz postępowanie z odpadami	-	-	-	-	-	-
Z.7.L.7.	Ustawa o ochronie zwierząt	18	-	-	-	-	-

Działania szkoleniowe i informacyjne dotyczące tej tematyki zostały wykazane w zadaniu 1 i w zadaniu 2.

Zadanie 8.

Podjęmowanie działań na rzecz zachowania dziedzictwa kulturowego i przyrodniczego wsi, ekologicznego i funkcjonalnego zarządzania gospodarstwa rolnego

Wykorzystanie zasobów kulturowych danego obszaru stanowi jedną z podstawowych przesłanek rozwoju lokalnego opartego na czynnikach endogenicznych. Dobra kultury stanowią ważną część wpływającą na rozwój społeczno-ekonomiczny regionu. Na przestrzeni wieków podziały administracyjne na zajmowanym przez województwo obszarze były przeprowadzane wielokrotnie. Najważniejszym dla dziedzictwa kulturowego jest powstały w wyniku wielowiekowych procesów historycznych podział na trzy historyczne regiony: Warmię, Mazury i Powiśla. Dziedzictwo kulturowe, w tym kulinarne wsi jest ważnym elementem funkcjonowania wiejskich gospodarstw domowych oraz lokalnych społeczności. Podjęmowanie działań z zakresu edukacji prozdrowotnej, konsumenckiej i ekologicznej w odpowiedni sposób ukierunkowuje estetyczny wygląd gospodarstwa oraz jego otoczenia. Jednym z elementów działań jest również budowanie świadomości znaczenia produktów lokalnych i regionalnych poprzez kultywowanie tradycji ich wytwarzania oraz wprowadzania do obrotu rynkowego w tzw. „krótkich łańcuchach dostaw”.

Produkcja ekologiczna jest to system wpływający pozytywnie na środowisko naturalne, który przyczynia się do osiągnięcia szeroko rozumianych korzyści rolnośrodowiskowych. Produkcja prowadzona metodami ekologicznymi to sposób uzyskania produktu, w którym zastosowano w możliwie największym stopniu naturalne metody produkcji, nie naruszając równowagi przyrodniczej. Zasada ta dotyczy wszystkich etapów produkcji. Produkcja w ekologicznym gospodarstwie rolnym jest prowadzona zgodnie z zasadami zrównoważonego rozwoju, uaktywnia biologiczne procesy poprzez stosowanie naturalnych środków produkcji oraz zapewnia trwałą żyzność gleby, zdrowotność roślin i zwierząt. Śmiało można stwierdzić, że rolnictwo ekologiczne jest odpowiedzią na zmieniającą się strukturę popytu na rynku. Konsumenci, mimo wyższej ceny, coraz chętniej sięgają po produkty ekologiczne, zdając sobie sprawę w jaki sposób zostały wyprodukowane. Zmiana świadomości i podejścia do produktu, w którym najważniejszą kwestią jest jakość, przekłada się na jego zapotrzebowanie.

Spadek liczby gospodarstw ekologicznych notowany od 2014 r. związany jest przede wszystkim ze znacznym zaostrzeniem zasad wymaganych od rolników a warunkujących otrzymywanie dopłat do rolnictwa ekologicznego w ramach PROW na lata 2014-2020. Działania podejmowane przez WMODR na rzecz rozwoju rolnictwa ekologicznego skierowane są na rozwiązywanie problemów związanych z organizacją gospodarstwa ekologicznego, technologią produkcji roślinnej i zwierzęcej, prawidłowym gospodarowaniem glebą, certyfikacją produkcji, marketingiem. Szczególny nacisk będzie położony na wytwarzanie produktów ekologicznych jako surowca do produkcji żywności wysokiej jakości.

Praca doradcza w roku 2018 skupiona będzie w głównej mierze na udzielaniu porad indywidualnych. Z zakresu unowocześniania wiejskiego gospodarstwa domowego – 1 208 porad, promocji produktów lokalnych i regionalnych – 847 porad, działania na rzecz zachowania dziedzictwa kulturowego i przyrodniczego wsi, ekologicznego i funkcjonalnego zarządzania gospodarstwa rolnego – 581 porad.

Pokazy:

Potrawy tradycyjne i regionalne – 24

Pokazy mają na celu propagowanie tradycyjnego sposobu przyrządzania produktów i potraw na bazie lokalnych surowców oraz budowanie świadomości zachowania tradycyjnych przepisów przekazywanych z pokolenia na pokolenie. Zdobyta podczas pokazów wiedza przyczyni się do uatrakcyjnienia gospodarstw agroturystycznych. Wzbogacenie oferty

gospodarstw o produkty tradycyjne i regionalne zwiększa ich konkurencyjność na rynku podmiotów oferujących wypoczynek na wsi.

Rękodzieło tradycją regionu – 9

Pokazy mają na celu upowszechnianie wiedzy na temat lokalnego dziedzictwa kulturowego z wykorzystaniem różnych dyscyplin rękodzielniczych z zachowaniem elementów tradycji i nowoczesności.

Konkursy:

Konkursy są organizowane samodzielnie przez WMODR, bądź przygotowywane są zgłoszenia uczestników do konkursów o charakterze ogólnokrajowym. Konkursy mają na celu promowanie osiągnięć ich uczestników, w tym: produkcyjnych, hodowlanych lub w zakresie zarządzania gospodarstwem. W 2018 roku planuje się zorganizować konkursy:

- *„Najlepsze gospodarstwo ekologiczne”* – zgłoszenie uczestników do konkursu
Celem konkursu jest identyfikacja i szerzenie dobrych praktyk w zakresie rolnictwa ekologicznego, wdrażanie rozwiązań w gospodarstwach rolnych oraz rozpowszechnianie wiedzy z zakresu rolnictwa ekologicznego. Organizatorem konkursu jest Ministerstwo Rolnictwa i Rozwoju Wsi z Centrum Doradztwa Rolniczego w Brwinowie O/ Radom.
- *Rolnik chroni środowisko*. Celem konkursu jest popularyzacja prośrodowiskowych zachowań i gospodarowanie z poszanowaniem praw przyrody. W konkursie będą brać udział rolnicy i mieszkańcy obszarów wiejskich, w szczególności z subregionu ełckiego.
- *Konkurs wiedzy o akwakulturze*. Celem konkursu jest propagowanie wiedzy o akwakulturze i jej znaczeniu dla środowiska i społeczności lokalnej.
- *Konkurs na regionalną potrawę wigilijną* – konkurs organizowany dla kół gospodyń wiejskich, stowarzyszeń, gospodarstw agroturystycznych i innych podmiotów działających na obszarach wiejskich. Ma na celu promowanie produktów regionalnych i wyłonienie przepisów zakorzenionych w tradycji regionalnej lub lokalnej.
- *Konkurs na najładniejszą palmę wielkanocną* – konkurs organizowany dla stowarzyszeń i gospodarstw agroturystycznych, a także dla mieszkańców obszarów wiejskich; jego celem jest przybliżenie wiedzy na temat bogactwa dziedzictwa kulturowego wsi.
- *„Nasze Kulinarne Dziedzictwo – Smaki Regionów”* – zgłoszenie uczestników do konkursu. Konkurs organizowany przez Samorząd Województwa Warmińsko-Mazurskiego, ma na celu zebranie unikatowych przepisów kulinarnych z obszarów wiejskich województwa warmińsko-mazurskiego, promowanie jedynych w swoim rodzaju produktów żywnościowych, specyficznych dla regionu oraz zachowanie niepowtarzalnych smaków produktów żywnościowych.

Kiermasz:

Kiermasz wielkanocny – organizowany przez WMODR, skierowany do Kół Gospodyń Wiejskich z terenu województwa warmińsko-mazurskiego. Jego celem będzie podtrzymywanie oraz upowszechnianie tradycji i zwyczajów wielkanocnych, propagowanie i ukazanie dorobku

artystycznego oraz kulinarnego Kół Gospodyń Wiejskich, a także pogłębiania wiedzy z regionem oraz aktywizacja i integracja środowisk lokalnych.

Zgłoszenie produktu/potrawy na LPT - wynik działań podejmowanych przez WMODR we współpracy z Samorządem województwa warmińsko-mazurskiego w zakresie identyfikacji i procedury wpisu produktów/potrav tradycyjnych województwa warmińsko-mazurskiego na Listę Produktów Tradycyjnych prowadzoną przez Ministerstwo Rolnictwa i Rozwoju Wsi. Jej celem jest identyfikacja i promocja polskich produktów tradycyjnych, zwiększenie świadomości konsumentów na temat tradycyjnej żywności i dziedzictwa kulturowego oraz przygotowanie producentów do ubiegania się o rejestrację produktów na poziomie krajowym i europejskim.

Tab. 16. Działania na rzecz zachowania dziedzictwa kulturowego i przyrodniczego wsi, ekologicznego i funkcjonalnego urządzania gospodarstwa rolnego wg form

L.p.	Forma realizacji	Liczba form	Liczba odbiorców
<i>a</i>	<i>b</i>	<i>c</i>	<i>d</i>
1.	porada		2 636
2.	pokaz	33	
3.	konkurs	6	
4.	Pozostałe: kiermasz	1	
4.1	Pozostałe: zgłoszenie produktu/potrawy na LPT	1	

Tab. 17. Działania na rzecz zachowania dziedzictwa kulturowego i przyrodniczego wsi, ekologicznego i funkcjonalnego urządzania gospodarstwa rolnego – działalność doradcza wg form i tematów

Symbol	Tematyka	Porada indywidualna	Łączna liczba odbiorców (c+e)
<i>a</i>	<i>b</i>	<i>c</i>	<i>f</i>
Z.8.F.	Unowocześnianie wiejskiego gospodarstwa domowego	1 208	1 208
Z.8.F.1.	Profilaktyka prozdrowotna i racjonalne żywienie		
Z.8.F.2.	Estetyzacja wiejskiej zagrody		
Z.8.F.3.	Świadomość konsumencka i ekologiczna /*		
Z.8.J.	Promocja produktów lokalnych i regionalnych	847	847
Z.8.J.1.	Promocja i sprzedaż produktów lokalnych i regionalnych		
Z.8.J.2.	Krótkie łańcuchy dostaw (od pola do stołu), w tym sprzedaż bezpośrednia, dostawy bezpośrednie, działalność marginalna, lokalna i ograniczona		
Z.8.J.3.	Rolniczy handel detaliczny		
Z.8.M.	Działania na rzecz zachowania dziedzictwa kulturowego i przyrodniczego wsi, ekologicznego i funkcjonalnego urządzania gospodarstwa rolnego /8/	581	581
Z.8.M.1.	Dziedzictwo kultury materialnej wsi		
Z.8.M.2.	Zachowanie tradycyjnego krajobrazu rolniczego wsi		
Z.8.M.3.	Twórczość ludowa		
Z.8.M.4.	Tradycyjne zawody i rękodzieło		
Z.8.M.5.	Tradycje kulinarne		

Tab. 18. Działania na rzecz zachowania dziedzictwa kulturowego i przyrodniczego wsi, ekologicznego i funkcjonalnego zarządzania gospodarstwa rolnego – działalność upowszechnieniowa wg form i tematów

Symbol tematu	Tematyka	Liczba form					
		Pokaz	demonstracja	Konkurs	Olimpiada	Targi / wystawy	Pozostałe
<i>a</i>	<i>b</i>	<i>c</i>	<i>d</i>	<i>e</i>	<i>f</i>	<i>g</i>	<i>h</i>
Z.8.F.	Unowocześnianie wiejskiego gospodarstwa domowego	-	-	3	-	-	-
Z.8.F.1.	Profilaktyka prozdrowotna i racjonalne żywienie	-	-	-	-	-	-
Z.8.F.2.	Estetyzacja wiejskiej zagrody	-	-	-	-	-	-
Z.8.F.3.	Świadomość konsumencka i ekologiczna	-	-	3	-	-	-
Z.8.J.	Promocja produktów lokalnych i regionalnych	-	-	-	-	-	1
Z.8.J.1.	Promocja i sprzedaż produktów lokalnych i regionalnych	-	-	-	-	-	1
Z.8.J.2.	Krótkie łańcuchy dostaw (od pola do stołu), w tym sprzedaż bezpośrednia, dostawy bezpośrednie, działalność marginalna, lokalna i ograniczona	-	-	-	-	-	-
Z.8.J.3.	Rolniczy handel detaliczny	-	-	-	-	-	-
Z.8.M.	Działania na rzecz zachowania dziedzictwa kulturowego i przyrodniczego wsi, ekologicznego i funkcjonalnego zarządzania gospodarstwa rolnego	33	-	3	-	-	1
Z.8.M.1.	Dziedzictwo kultury materialnej wsi	-	-	-	-	-	1
Z.8.M.2.	Zachowanie tradycyjnego krajobrazu rolniczego wsi	-	-	-	-	-	-
Z.8.M.3.	Twórczość ludowa	-	-	1	-	-	-
Z.8.M.4.	Tradycyjne zawody i rękodzieło	9	-	-	-	-	-
Z.8.M.5.	Tradycje kulinarne	24	-	2	-	-	-

/* w związku z pojawieniem się Priorytetu 7 – upowszechnianie wiedzy na temat antybiotykooporności u ludzi i zwierząt do Programu Działalności na rok 2018 zostały dołożone do belki F3 porady na temat Upowszechnianie wiedzy na temat przeciwdziałania antybiotykooporności u ludzi.

Działania szkoleniowe i informacyjne dotyczące tej tematyki zostały wykazane w zadaniu 1 i w zadaniu 2.

Zadanie 9.

Upowszechnianie rozwoju agroturystyki i turystyki wiejskiej oraz prowadzenie promocji wsi jako atrakcyjnego miejsca wypoczynku

Wieś jest postrzegana, z jednej strony jako miejsce pracy i życia rodzin rolniczych, z drugiej jako atrakcyjna przestrzeń do wypoczynku i rekreacji. Walory środowiska naturalnego oraz zaplecze materialne i niematerialne gospodarstw rolnych stwarzają odpowiednie warunki do rozwoju różnych form przedsiębiorczości na obszarach wiejskich. Wśród możliwych kierunków rozwoju jest podejmowanie w ramach Ogólnopolskiej Sieci Zagród Edukacyjnych - działalności edukacyjnej oraz w sferze usług społecznych - gospodarstw opiekuńczych. Działania te będą skierowane również na budowanie świadomości w zakresie funkcji społecznych wsi. Oba kierunki umożliwiają zwiększenie i dywersyfikację dochodów gospodarstw rolnych.

W praktyce, działania te będą sprzyjały podniesieniu rangi rolnika w swoich społecznościach lokalnych oraz kształtowaniu pozytywnego wizerunku wsi. Ponadto tereny wiejskie stwarzają doskonałe warunki do rozwoju agroturystyki oraz turystyki wiejskiej, tworząc tym samym naturalne miejsce do rekreacji i aktywnego spędzania wolnego czasu.

Praca doradcza w roku 2018 skupiona będzie na udzielaniu porad indywidualnych. W głównej mierze będą to porady dotyczące rozwoju przedsiębiorczości na obszarach wiejskich – 1 209 porad, a także upowszechniania rozwoju agroturystyki i turystyki wiejskiej oraz prowadzenia promocji wsi jako atrakcyjnego miejsca wypoczynku – 764 porady.

W roku 2018 WMODR będzie wspierał osoby prowadzące działalność turystyczną, w tym agroturystyczną na obszarach wiejskich, a także promował wieś jako atrakcyjne miejsce do rekreacji. Jednym z ważnych kierunków będzie pokazanie tematyki edukacji w gospodarstwach rolnych zrzeszonych pod szyldem Ogólnopolskiej Sieci Zagród Edukacyjnych.

Konkursy:

Konkursy są organizowane samodzielnie przez WMODR, bądź przygotowywane są zgłoszenia uczestników do konkursów o charakterze ogólnokrajowym. Konkursy mają na celu promowanie osiągnięć ich uczestników, w tym: produkcyjnych, hodowlanych lub w zakresie zarządzania gospodarstwem. W 2018 roku planuje się zorganizować konkursy:

- *Konkurs fotograficzny IX edycja „Rolnictwo to moja pasja”*. Głównym założeniem konkursu jest ukazanie piękna warmińsko-mazurskiej wsi i rolnictwa. Uchwycenie na fotografii wyjątkowości ludzi, zwierząt, uroku zagrody wiejskiej oraz trudu pracy rolnika jest niewątpliwie sztuką.
- *Konkurs fotograficzny IX edycja „Najciekawszy obiekt przyrody”*. Celem konkursu jest zachęcenie do poznawania przyrody regionu mazurskiego, zachodzących w niej zjawisk oraz podtrzymywanie emocjonalnej więzi z regionem i wrażliwość na piękno.
- *„Konkurs wiedzy rolniczej i unijnej”*. Celem konkursu jest upowszechnianie wiedzy z zakresu Wspólnej Polityki Rolnej Unii Europejskiej.
- *„Agroligia 2018” – etap wojewódzki*. Celem konkursu jest wyłonienie i nobilitacja najlepszych polskich rolników i agrofirm w dwóch kategoriach Rolnik i Firma. Konkurs organizowany na szczeblu wojewódzkim przez Wojewódzkie Ośrodki Doradztwa Rolniczego.

- „Ogród przyjazny rodzinie i turystom”. Celem konkursu jest promowanie pomysłów oraz nowatorskich rozwiązań w organizacji ogrodu wyłącznie w gospodarstwach rolnych, w tym gospodarstwach agroturystycznych, wymiana doświadczeń oraz dobrych praktyk w zakresie estetycznego urządzania zagród wiejskich, w szczególności aranżowania ogrodów, zachęcenie mieszkańców obszarów wiejskich do dbałości o piękno i estetykę swojego otoczenia.
- „Sposób na sukces”. Celem konkursu jest wyłonienie z terenu województwa warmińsko-mazurskiego pozarolniczych przedsięwzięć tworzących nowe miejsca pracy na obszarach wiejskich, a tym samym aktywizacja gospodarcza mieszkańców wsi. Konkurs organizowany jest przez CDR w Brwinowie w kategoriach: „Indywidualna”, „Rodzinna”, „Zespołowa” oraz „Inicjatywy na rzecz rozwoju społeczności lokalnych”.
- *Zielone Lato – konkurs agro-eko-turystyczny* – zgłoszenie uczestników do konkursu organizowanego przez Samorząd Województwa Warmińsko-Mazurskiego. Celem konkursu jest promocja obiektów turystyki wiejskiej na obszarze województwa oraz popularyzacja przedsiębiorczości na wsi. Adresatami konkursu są podmioty prowadzące działalność w zakresie turystyki wiejskiej na terenie województwa. Organizatorami konkursu jest Samorząd Województwa Warmińsko-Mazurskiego oraz Warmińsko-Mazurska Regionalna Organizacja Turystyczna w Olsztynie.

Tab. 19. Upowszechnianie rozwoju agroturystyki i turystyki wiejskiej oraz prowadzenie promocji wsi jako atrakcyjnego miejsca wypoczynku wg form

L.p.	Forma realizacji	Liczba form	Liczba odbiorców
<i>a</i>	<i>b</i>	<i>c</i>	<i>d</i>
1.	porada indywidualna		1 973
2.	konkurs	7	

Tab. 20. Upowszechnianie rozwoju agroturystyki i turystyki wiejskiej oraz prowadzenie promocji wsi jako atrakcyjnego miejsca wypoczynku – działalność doradcza wg form i tematów

Symbol	Tematyka	Porada indywidualna	Łączna liczba odbiorców (c+e)
<i>a</i>	<i>b</i>	<i>c</i>	<i>f</i>
Z.9.E.	Rozwój przedsiębiorczości na obszarach wiejskich	1 209	1 209
Z.9.E.1.	Prowadzenie działalności pozarolniczej		
Z.9.E.2.	Tworzenie i funkcjonowanie organizacji pozarządowych i podmiotów ekonomii społecznej		
Z.9.E.3.	Współpraca z lokalnymi organizacjami społecznymi		
Z.9.E.4.	Aktywizacja mieszkańców obszarów wiejskich		
Z.9.E.5.	Program LEADER		
Z.9.N.	Upowszechnianie rozwoju agroturystyki i turystyki wiejskiej oraz prowadzenie promocji wsi jako atrakcyjnego miejsca wypoczynku /9/	764	764

Symbol	Tematyka	Porada indywidualna	Łączna liczba odbiorców (c+e)
Z.9.N.1.	Rozwój agroturystyki i turystyki wiejskiej, tworzenie sieci współpracy		
Z.9.N.2.	Zagrody edukacyjne		
Z.9.N.3.	Gospodarstwa opiekuńcze		
Z.9.N.4.	Promocje wsi jako atrakcyjnego miejsca życia i wypoczynku		

Tab. 21. Upowszechnianie rozwoju agroturystyki i turystyki wiejskiej oraz prowadzenie promocji wsi jako atrakcyjnego miejsca wypoczynku – działalność upowszechnieniowa wg form i tematów

Symbol tematu	Tematyka	Liczba form
		Konkurs
<i>a</i>	<i>b</i>	<i>e</i>
Z.9.E.	Rozwój przedsiębiorczości na obszarach wiejskich	3
Z.9.E.1.	Prowadzenie działalności pozarolniczej	-
Z.9.E.2.	Tworzenie i funkcjonowanie organizacji pozarządowych i podmiotów ekonomii społecznej	-
Z.9.E.3.	Współpraca z lokalnymi organizacjami społecznymi	-
Z.9.E.4.	Aktywizacja mieszkańców obszarów wiejskich	3
Z.9.E.5.	Program LEADER	-
Z.9.N.	Upowszechnianie rozwoju agroturystyki i turystyki wiejskiej oraz prowadzenie promocji wsi jako atrakcyjnego miejsca wypoczynku	4
Z.9.N.1.	Rozwój agroturystyki i turystyki wiejskiej, tworzenie sieci współpracy	-
Z.9.N.2.	Zagrody edukacyjne	-
Z.9.N.3.	Gospodarstwa opiekuńcze	-
Z.9.N.4.	Promocje wsi jako atrakcyjnego miejsca życia i wypoczynku	4

Działania szkoleniowe i informacyjne dotyczące tej tematyki zostały wykazane w zadaniu 1 i w zadaniu 2.

Zadanie 10.**Współdziałanie w realizacji zadań wynikających z programów rolnośrodowiskowych oraz programów działań mających na celu ograniczenie odpływu azotu ze źródeł rolniczych**

Degradacja środowiska naturalnego, zanieczyszczenie wody, gleby i powietrza sprawia, że coraz większy nacisk jest kładziony na ochronę środowiska. Rolnictwo wywiera duży wpływ na kształtowanie środowiska naturalnego. Wiele stosowanych technologii ma niekorzystny wpływ na otaczające środowisko. Wychodząc naprzeciw postępującym zmianom wprowadzona została w życie Ustawa – Prawo wodne (Dz. U. z 2017, poz. 1566), która przewiduje zmniejszenia zanieczyszczenia wód azotanami pochodzącymi ze źródeł rolniczych. Przepisy ustawy oznaczają zmianę sposobu stosowania w Polsce dyrektywy azotanowej, gdyż nie będą już wyznaczone obszary szczególnie narażone (OSN), a program działań obowiązywał będzie na terenie całego kraju. Taki sposób realizacji zapisów dyrektywy przyczynić się ma do lepszej ochrony wód. W związku z tym doradcy i specjaliści WMODR będą podejmowali szersze działania mające na celu merytoryczne wsparcie rolników.

W 2018 roku planowane jest udzielenie 2 752 porad, z czego 1 787 dotyczyć będzie programów rolno-środowiskowych w ramach PROW 2007-2013 i PROW 2014-2020, 836 – zasad ochrony wód przed zanieczyszczeniami ze źródeł rolniczych, a 129 – ochrony bioróżnorodności, w tym NATURA 2000.

Tab. 22. Realizacja zadań wynikających z programów rolnośrodowiskowych oraz programów działań mających na celu ograniczenie odpływu azotu ze źródeł rolniczych wg form

L.p.	Forma realizacji	Liczba odbiorców
<i>a</i>	<i>b</i>	<i>c</i>
1.	porada indywidualna	2 752

Tab. 23. Realizacja zadań wynikających z programów rolnośrodowiskowych oraz programów działań mających na celu ograniczenie odpływu azotu ze źródeł rolniczych – wg form i tematów

Symbol tematu	Tematyka	Porada indywidualna	Łączna liczba odbiorców
<i>a</i>	<i>b</i>	<i>c</i>	<i>d</i>
Z.10.O.	Realizacja zadań wynikających z programów rolnośrodowiskowych oraz programów działań mających na celu ograniczenia odpływu azotu ze źródeł rolniczych	2 752	2 752
Z.10.O.1.	Zasady ochrony wód przed zanieczyszczeniami ze źródeł rolniczych związkami azotu pochodzenia rolniczego, dyrektywa azotanowa i ramowa dyrektywa wodna	836	836
Z.10.O.2.	Program rolno-środowiskowy i Działanie rolno-środowiskowo-klimatyczne	1 787	1 787
Z.10.O.3.	Ochrona bioróżnorodności, w tym NATURA 2000	129	129

Działania szkoleniowe i informacyjne dotyczące tej tematyki zostały wykazane w zadaniu 1 i w zadaniu 2.

Zadanie 11.**Prowadzenie analiz przemian w zakresie poziomu i jakości produkcji rolniczej i funkcjonowania gospodarstw rolnych oraz upowszechnianie wyników tych analiz w pracy doradczej**

Na podstawie zbieranych przez doradców informacji dotyczących cen środków produkcji zostaną opracowane kalkulacje dotyczące opłacalności produkcji rolnej, które zostaną opublikowane w miesięczniku WMODR „Bieżące Informacje”, a także na stronie internetowej wmodr.pl. Planuje się wykonanie 10 analiz (kalkulacji).

W roku 2018 udzielane będzie doradztwo indywidualne w zakresie rachunkowości w gospodarstwach rolnych – 3 660 porad, z czego 2 878 dotyczyć będzie rachunkowości rolnej, w tym systemu rachunkowości rolnej Polski FADN, 471 – ubezpieczeń społecznych oraz majątkowych, zaś 311 – rachunkowości podatkowej. Natomiast w zakresie zarządzania gospodarstwem rolnym udzielonych będzie 1 144 porad indywidualnych, z czego największą część stanowią będą wyliczenia dochodów, kosztów i opłacalności produkcji roślinnej i zwierzęcej – 682 porad.

Tab. 24. Analizy przemian w zakresie poziomu i jakości produkcji rolniczej i funkcjonowania gospodarstw rolnych oraz upowszechnianie wyników tych analiz w pracy doradczej wg form

L.p.	Forma realizacji	Liczba odbiorców
<i>a</i>	<i>b</i>	<i>c</i>
1.	analiza	10
2.	porada indywidualna	4 804

Tab. 25. Analizy przemian w zakresie poziomu i jakości produkcji rolniczej i funkcjonowania gospodarstw rolnych oraz upowszechnianie wyników tych analiz w pracy doradczej wg form i tematów

Symbol tematu	Tematyka	Analiza	Porada indywidualna	Pozostałe
<i>a</i>	<i>b</i>	<i>c</i>	<i>d</i>	<i>g</i>
Z.11.C	Rachunkowość w gospodarstwach rolnych		3 660	
Z.11.C.1.	Rachunkowość rolna		2 878	
Z.11.C.2.	Rachunkowość podatkowa		311	
Z.11.C.3.	Ubezpieczenia społeczne oraz majątkowe		471	
Z.11.I	Zarządzanie gospodarstwem rolnym	10	1 144	
Z.11.I.1.	Badanie koniunktury w rolnictwie		26	
Z.11.I.2.	Wyliczanie dochodów, kosztów i opłacalności produkcji roślinnej i zwierzęcej	10	682	
Z.11.I.3.	Zarządzanie, organizacja i planowanie pracy w gospodarstwie rolnym		436	

Działania szkoleniowe i informacyjne dotyczące tej tematyki zostały wykazane w zadaniu 1 i w zadaniu 2.

C.2. Zadania odpłatne

WMODR w ramach zadań z zakresu doradztwa rolniczego wykonuje odpłatne usługi określone w cenniku usług. Największą pozycję stanowią będą przychody z płatnej pomocy rolnikom przy wypełnianiu wniosków o płatności obszarowe, sporządzania planów i wniosków rolnośrodowiskowych, wniosków do działań PROW na lata 2014-2020, a także z organizowania szkoleń w zakresie stosowania środków ochrony roślin. Na uwagę zasługuje udział WMODR w systemie rachunkowości Polski FADN (565 ksiąg rachunkowych), oraz organizacja targów ogrodniczych i targów rolniczych.

Tab.26.A. Płatne usługi na rzecz gospodarstw rolnych

L.P	Rodzaj zadania	Jednostka miary	Liczba
<i>a</i>	<i>b</i>	<i>c</i>	<i>d</i>
1.	Prowadzenie rachunkowości, w tym:	Liczba odbiorców ogółem w tym:	621
1.a.	Książki rachunkowości –polski FADN polski	Liczba ksiąg	565
1.b.	Księgowość uproszczona dla klientów	Liczba odbiorców	-
1.c.	Inne /jakie <i>Deklaracje podatku VAT</i>	Liczba odbiorców	56
2.	Prowadzenie działalności promocyjnej gospodarstw rolniczych	Liczba form	-
3.	Ocena użyteczności maszyn rolniczych <i>Badanie sprawności technicznej opryskiwaczy</i>	Liczba atestacji/kalibracji	716
4.	Prowadzenie działalności laboratoryjnej	Liczba analiz	-
5.	Sporządzanie analiz i opracowań ekonomicznych, finansowych i technologicznych	Liczba odbiorców	2
6.	Sporządzanie planów nawozowych lub planów przechowania nawozów naturalnych	Liczba odbiorców	24
7.	Sporządzanie planów działalności rolno-środowiskowej, planów działalności ekologicznej oraz dokumentacji przyrodniczych, w tym:	Liczba odbiorców ogółem w tym:	237
7.a.	Plany działalności rolnośrodowiskowej	Liczba odbiorców	174
7.b.	Plany działalności ekologicznej	Liczba odbiorców	63
7.c.	Dokumentacja przyrodnicza	Liczba odbiorców	-
8.	Sporządzanie planów przedstawienia gospodarstwa rolnego na produkcję metodami ekologicznymi lub planów produkcji w gospodarstwach ekologicznych	Liczba odbiorców	-
9.	Sporządzanie dokumentacji niezbędnej do podjęcia i prowadzenia działalności pozarolniczej w tym działalności gospodarczej	Liczba odbiorców	-
10.	Sporządzanie dokumentów, planów, opracowań wymaganych przy organizacji i funkcjonowaniu grup producentów rolnych, grup producentów owoców i warzyw	Liczba opracowań	-
11.	Reprezentowanie na podstawie udzielonego pełnomocnictwa interesów gospodarczych rolnika	Liczba pełnomocnictw	-

Tab.26.B. Prowadzenie działalności wydawniczej

L.P.	Tytuły wydawnictw	Liczba numerów/	Łączny nakład
<i>a</i>	<i>b</i>	<i>c</i>	<i>d</i>
1.	-		

Tab.26.C. Działalność szkoleniowa nie związana z realizacją zadań nieodpłatnych

L.P.	Tytuły szkoleń/kursów	Liczba form	Liczba uczestników
<i>a</i>	<i>b</i>	<i>c</i>	<i>d</i>
1.	<i>Kurs operatora kombajnów zbożowych/zielonkowych</i>	1	30
2.	<i>Szkolenia uzupełniające w zakresie stosowania środków ochrony roślin sprzętem naziemnym, z wyłączeniem sprzętu montowanego na pojazdach szynowych oraz innego sprzętu stosowanego w kolejnictwie</i>	75	1 875
3.	<i>Szkolenia podstawowe w zakresie stosowania środków ochrony roślin sprzętem naziemnym, z wyłączeniem sprzętu montowanego na pojazdach szynowych oraz innego sprzętu stosowanego w kolejnictwie</i>	9	225
4.	<i>Szkolenia uzupełniające w zakresie doradztwa dotyczącego środków ochrony roślin</i>	2	60
5.	<i>Szkolenia podstawowe w zakresie doradztwa dotyczącego środków ochrony roślin</i>	1	30
6.	<i>Szkolenia wynikające z zobowiązań do biznesplanów do działania „Młody Rolnik”</i>	7	160

Tab. 26.D. Wypełnianie wniosków i innych dokumentów niezbędnych do ubiegania się o przyznanie pomocy finansowanej ze środków pochodzących z funduszy UE lub innych instytucji krajowych i zagranicznych

L.P.	Tematyka wniosków	Liczba odbiorców
<i>a</i>	<i>b</i>	<i>c</i>
1	Dopłaty bezpośrednie	11 376
	Ułatwianie startu młodym rolnikom	2
	<i>Ankieta monitorująca</i>	2
2	Program rolnośrodowiskowy	71
	<i>wniosek kontynuacyjny + obszarowy</i>	67
	<i>zmiana planu RŚ</i>	3
	<i>pozostała dokumentacja</i>	1
3	Uczestnictwo rolników w systemach jakości żywności	2
	<i>wniosek o płatność</i>	2
4	Premie dla młodych rolników	98
	<i>wniosek o pomoc</i>	69
	<i>wniosek o płatność</i>	29
5	Restrukturyzacja małych gospodarstw	84
	<i>wniosek o pomoc</i>	57
	<i>wniosek o płatność</i>	27
6	Płatności dla rolników przekazujących małe gospodarstwa	6

	<i>wniosek o pomoc</i>	3
	<i>wniosek o płatność</i>	3
7	Modernizacja gospodarstw rolnych	62
	<i>wniosek o pomoc</i>	56
	<i>wniosek o płatność</i>	6
8	Inwestycje położone na obszarach NATURA 2000	21
	<i>wniosek o pomoc</i>	16
	<i>wniosek o płatność</i>	5
9	Premie na rozpoczęcie działalności pozarolniczej	12
	<i>wniosek o pomoc</i>	12
10	Wsparcie na przystąpienie do systemów jakości	1
	<i>wniosek o pomoc</i>	1
11	Program rolno-środowiskowo-klimatyczny	385
	<i>wniosek kontynuacyjny + obszarowy</i>	369
	<i>zmiana planu RŚ-K</i>	14
	<i>prowadzenie rejestru RŚ-K</i>	2
12	Rolnictwo ekologiczne	150
	<i>wniosek kontynuacyjny + obszarowy</i>	142
	<i>zmiana planu RŚ</i>	3
	<i>prowadzenie rejestru</i>	1
	<i>pozostała dokumentacja</i>	4
13	Konkurencyjność – przygotowanie dokumentacji dotyczącej zamówień publicznych dla działań PROW 2014-2020	8
14	Założenia do prowadzenia działalności rolniczej	20
15	Pomoc w prowadzeniu korespondencji urzędowej	88
16	Plan rocznej produkcji dla gospodarstwa ekologicznego	9
17	Wniosek zgłoszeniowy do systemu rolnictwa ekologicznego	21
18	Dopłaty do materiału siewnego	278
19	Audyt plantacji roślin energetycznych	8

Tab. 26.E. Organizacja targów, wystaw, pokazów, konferencji i innych przedsięwzięć upowszechniających wiedzę rolniczą, nowe technologie produkcji i promujących produkty i wyroby przetwórstwa rolno spożywczego oraz rozwój obszarów wiejskich

L.P	Tytuł przedsięwzięcia	Ogólna informacja o przedsięwzięciu
<i>a</i>	<i>b</i>	<i>c</i>
1.	X Wiosenne Targi Ogrodnicze „Pamiętajcie o ogrodach” 21-22.04.2018 r.	<i>Przedsięwzięcia promujące rolnictwo i płody produkcji rolnej z regionu Warmii, Mazur i Powiśla. To doskonała okazja do skorzystania z porad specjalistów i doradców rolnych, wymiany doświadczeń oraz zapoznania się z nowinkami technologicznymi w dziedzinie rolnictwa.</i>
2.	XXV Jesienne Targi Rolnicze „Wszystko dla rolnictwa” 01-02.09.2018 r.	

Prowadzenie kursów przygotowujących do uzyskania tytułów kwalifikacyjnych w zawodach przydatnych do prowadzenia działalności rolniczej.

Ośrodki doradztwa rolniczego nie mogą prowadzić kursów przygotowujących do uzyskania tytułów kwalifikacyjnych - rozporządzenie Ministra Edukacji Narodowej z dnia 11 stycznia 2012 r. w sprawie kształcenia ustawicznego w formach pozaszkolnych.

Pozostała działalność odpłatna.

- Wynajem sal konferencyjnych (zgodnie z zapotrzebowaniem);
- Zamieszczenie reklam w miesięczniku „Bieżące Informacje” (zgodnie z zapotrzebowaniem);
- Działalność wydawnicza (zgodnie z zapotrzebowaniem).

C.3. Projekty i zadania zlecone

Projekty i zadania zlecone – zadania finansowane z funduszy innych niż dotacja celowa.

Tab. 27. Projekty i zadania zlecone

L.P	Tytuł projektu/operacji	Cele i przedmiot projektu/operacji	Wskaźniki realizacji projektu/operacji (nazwa i jednostka miary oraz wartości)	Okres realizacji	Budżet brutto projektu/operacji	Źródła finansowania
a	b	c	d	e	f	g
1.	Dostarczenie danych rachunkowych dla potrzeb polskiego FADN (planuje się podpisanie umowy na w I połowie 2018 r.)	Opracowanie końcowe zestawu książek z danymi rachunkowymi zbieranymi w 2017 roku dla potrzeb Systemu Zbierania i Wykorzystywania Danych Rachunkowych z Gospodarstw Rolnych zwanym Polski FADN oraz dostarczenie danych 565 gospodarstw rolnych w formie elektronicznej poprzez System RDR	Nazwa wskaźnika: gospodarstwo rolne z którym podpisane jest oświadczenie wyrażające zgodę na udostępnienie danych rachunkowych z 2017 r. <u>Jednostka miary: sztuka (książka)</u> <u>Wartość: 565</u>	01.01-31.12.2018	625 455,00 zł	Instytut Ekonomiki Rolnictwa i Gospodarki Żywnościowej – Państwowy Instytut Badawczy w Warszawie
2.	Zbieranie danych rachunkowych dla potrzeb polskiego FADN (planuje się podpisanie umowy na w I połowie 2018 r.)	Zbieranie danych rachunkowych dla potrzeb Systemu Zbierania i Wykorzystywania Danych Rachunkowych z Gospodarstw Rolnych zwanego Polski FADN z 565 gospodarstw rolnych pozyskanych do współpracy w 2018 roku według doboru gospodarstw	<u>Nazwa wskaźnika:</u> gospodarstwo rolne z którym podpisane jest oświadczenie na udostępnienie danych rachunkowych za 2018 r. <u>Jednostka miary: sztuka (książka)</u> <u>Wartość: 565</u>	01.01-31.12.2018	833 940,00 zł	Instytut Ekonomiki Rolnictwa i Gospodarki Żywnościowej – Państwowy Instytut Badawczy w Warszawie
3.	Porozumienie z dnia 17 września 2013 r., Aneks z dnia 15 października 2015 r. W sprawie powierzenia wykonywania zadań związanych z szacowaniem szkód	Wykonywanie zadań związanych z szacowaniem szkód w gospodarstwach	<u>Nazwa wskaźnika:</u> protokół z szacowania szkód w gospodarstwach rolnych i działach	Na czas nieokreślony	Refundacja kosztów może być realizowana do wysokości	Warmińsko-Mazurski Urząd Wojewódzki

	<p>w gospodarstwach rolnych i działach specjalnych produkcji rolnej, spowodowanych niekorzystnymi zjawiskami atmosferycznymi</p>	<p>rolnych i działach specjalnych produkcji rolnej, spowodowanych niekorzystnymi zjawiskami atmosferycznymi</p>	<p>specjalnych produkcji rolnej <u>Jednostka miary:</u> sztuka <u>Wartość:</u> Trudno zaplanować wystąpienie niekorzystnych zjawisk, co za tym idzie liczbą protokołów</p>		<p>środków zarezerwowanych w budżecie Wojewody</p>	
<p>4.</p>	<p>1. „Nowoczesne technologie uprawy zbóż” 2. „Normy i wymogi wzajemnej zgodności” 3. „Nowoczesny chów świń i hodowla bydła mięsnego z uwzględnieniem zasad higieny, polepszania dobrostanu, profilaktyki i bioasekuracji jako alternatywy dla stosowania antybiotyków u zwierząt”</p>	<p>Przeszkolenie ostatecznych odbiorców w zakresie technologii zbóż, norm i wymogów wzajemnej zgodności i nowoczesnej hodowli bydła mięsnego.</p>	<p><u>Nazwa wskaźnika:</u> Ostateczny odbiorca operacji <u>Jednostka miary:</u> sztuka (osoba) <u>Wartość:</u> 1 701</p>	<p>Po wygraniu w konkursie</p>	<p>636 550,00 zł</p>	<p>Działanie: Transfer wiedzy i działalność informacyjna, poddziałanie 1.1.: Wsparcie dla działań w zakresie kształcenia zawodowego i nabywania umiejętności Program Rozwoju Obszarów Wiejskich na lata 2014-2020</p>

C.4. Operacje realizowane w ramach Sieci na rzecz innowacji w rolnictwie i na obszarach wiejskich (SIR)

W 2018 roku w ramach Sieci na rzecz innowacji w rolnictwie i na obszarach wiejskich (SIR) WMODR będzie prowadził działania w zakresie funkcjonowania SIR, poprzez zapewnienie stanowiska koordynatora i brokera. Osoby zatrudnione na tych stanowiskach będą prowadzić bieżące prace dotyczące SIR oraz pomagać w tworzeniu grup operacyjnych ubiegających się o wsparcie w ramach działania „Współpraca” z PROW na lata 2014-2020.

Działania podejmowane w ramach SIR będą zmierzały do upowszechniania innowacji w rolnictwie, transferu wiedzy między jednostkami naukowymi a rolnikami oraz pomocy we wdrażaniu innowacji w rolnictwie. W celu realizacji tych działań WMODR planuje organizację pięciu operacji w ramach planu operacyjnego KSOW na lata 2018-2019, które będą sfinansowane ze środków SIR. Lista planowanych operacji jest zamieszczona w tabeli 28. Planowane jest również doradztwo w zakresie SIR w ilości 234 porad indywidualnych.

Tab. 28. Operacje własne planowane do realizacji w ramach SIR

L.p.	Tytuł/nazwa operacji	Cel i przedmiot operacji	Wskaźniki realizacji operacji (nazwa i jednostka miary oraz wartości)	Okres realizacji	Budżet brutto operacji /*	Źródła finansowania
a	b	c	d	e	f	g
1.	„Od pola do widelca” – produkcja, przetwórstwo i sprzedaż w ekologii – wyjazd studyjny	Celem operacji jest przedstawienie innowacyjnych rozwiązań w zakresie produkcji i sprzedaży produktów rolnictwa ekologicznego. W wyniku operacji będzie możliwe utworzenie grupy operacyjnej wdrażającej innowacje w produkcji ekologicznej	<u>Nazwa wskaźnika:</u> ostateczny odbiorca operacji <u>Jednostka miary:</u> sztuka (osoba) <u>Wartość:</u> 30	II kwartał 2018 r.	12 000 zł	Plan operacyjny SIR 2018-2019 – działanie 5 KSOW
2.	Dobre praktyki wdrażania innowacji w gospodarstwach ogrodniczych – wyjazd studyjny	Celem operacji jest nawiązanie współpracy między rolnikami-ogrodnikami, którzy poprzez zdobytą wiedzę i poznane dobre praktyki w zakresie wdrażania innowacji w produkcji ogrodniczej, będą mogli złożyć grupę operacyjną w zakresie wdrażania innowacji w produkcji ogrodniczej	<u>Nazwa wskaźnika:</u> ostateczny odbiorca operacji <u>Jednostka miary:</u> sztuka (osoba) <u>Wartość:</u> 20	III kwartał 2018 r.	12 000 zł	Plan operacyjny SIR 2018-2019 – działanie 5 KSOW
3.	Rozwój innowacji rolniczych na podstawie wyników wdrożeń i badań naukowych prowadzonych przez	Celem operacji jest nawiązanie współpracy między rolnikami a instytutami badawczymi	<u>Nazwa wskaźnika:</u> ostateczny odbiorca operacji	III kwartał 2018 r.	12 000 zł	Plan operacyjny SIR 2018-2019 – działanie 5 KSOW

	instytuty naukowe	i jednostkami naukowymi. Rolnicy będą mogli zapoznać się z dorobkiem naukowym instytutów, a instytuty otrzymają wiedzę nt. potrzeb rolników w zakresie wdrażania innowacji	<u>Jednostka miary:</u> sztuka (osoba) <u>Wartość:</u> 20			Plan operacyjny SIR 2018-2019 – działania 5 KSOW
4.	Zastosowanie innowacyjnych technologii w szacowaniu strat spowodowanych wystąpieniem niekorzystnych zjawisk atmosferycznych	Celem operacji jest nawiązanie współpracy między rolnikami a światem nauki i specjalistycznymi firmami w celu zawiązania grupy wdrażającej innowacyjne technologie w zakresie szacowania strat	<u>Nazwa wskaźnika:</u> ostateczny odbiorca operacji <u>Jednostka miary:</u> sztuka (osoba) <u>Wartość:</u> 30	III kwartał 2018 r.	12 000 zł	Plan operacyjny SIR 2018-2019 – działania 5 KSOW
5.	II Warmińsko-Mazurskie Forum Innowacji w rolnictwie i na obszarach wiejskich	Celem operacji jest nawiązanie współpracy między rolnikami a światem nauki i specjalistycznymi firmami	<u>Nazwa wskaźnika:</u> ostateczny odbiorca operacji <u>Jednostka miary:</u> sztuka (osoba) <u>Wartość:</u> 150	IV kwartał 2018 r.	65 000 zł	Plan operacyjny SIR 2018-2019 – działania 2 KSOW
6.	Certyfikacja produktu tradycyjnego – innowacyjny kierunek promocji żywności regionalnej – seminarium wyjazdowe	Celem operacji jest przedstawienie rolnikom innowacyjnych form promocji wytwarzanej przez nich żywności regionalnej poprzez stosowanie certyfikacji produkcji	<u>Nazwa wskaźnika:</u> ostateczny odbiorca operacji <u>Jednostka miary:</u> sztuka (osoba) <u>Wartość:</u> 20	IV kwartał 2018 r.	17 500 zł	Plan operacyjny SIR 2018-2019 – działania 2 KSOW

*/*budżet oszacowany bez rozszerzenia cenowego*

D. Współpraca z innymi instytucjami i samorządem

WMODR będzie prowadzić ścisłą współpracę z instytucjami otoczenia rolnictwa, organizacjami pozarządowymi, jednostkami doradztwa rolniczego oraz podmiotami wspomagającymi rozwój rolnictwa i obszarów wiejskich. Dzięki temu oferta doradcza dla rolników i innych mieszkańców obszarów wiejskich jest przygotowana w sposób kompleksowy i rzetelny. Zażyta współpraca jednostek pozwala dostarczyć wiedzę o nowych technologiach oraz wiedzę prawno-organizacyjną niezbędną w produkcji rolniczej i okoforolniczej. Ponadto współpraca ta przełoży się na systemowe informowanie o dostępnych działaniach i narzędziach pozyskania środków finansowych do prowadzenia działalności rolniczej i gospodarczej. Praktyka lat ubiegłych wskazuje, że powiązanie działań kilku instytucji przynosi efekt synergii w kreowaniu przestrzeni do wymiany informacji i doświadczeń. Stąd też planowana współpraca przejawiać się będzie w głównej mierze wsparciem merytorycznym w postaci lektoratów, doskonaleniem kadry doradczej, organizowaniem imprez promocyjnych.

Tab.29. Współpraca z instytucjami i samorządem

L.p.	Nazwa instytucji	Przedmiot/ cel współpracy
Instytucje krajowe		
1.	Agencja Restrukturyzacji i Modernizacji Rolnictwa	<ul style="list-style-type: none"> - upowszechnianie wiedzy o PROW, systemach wsparcia bezpośredniego (wsparcie merytoryczne jako lektoraty, prowadzenie doskonalenia kadry WMODR) - współpraca przy realizacji imprez promocyjnych: targów, olimpiad, konkursów, wystaw
2.	Krajowy Ośrodek Wsparcia Rolnictwa	<ul style="list-style-type: none"> - upowszechnianie wiedzy o wsparciu rynkowym, promocji żywności, wybranych działaniach PROW (wsparcie merytoryczne jako lektoraty, prowadzenie doskonalenia kadry WMODR) - współpraca przy realizacji imprez promocyjnych: targów, olimpiad, konkursów, wystaw - upowszechnianie wiedzy o ustawie o wstrzymaniu sprzedaży nieruchomości Zasobu Własności Rolnej Skarbu Państwa oraz zmianie niektórych ustaw
3.	Kasa Rolniczego Ubezpieczenia Społecznego	<ul style="list-style-type: none"> - upowszechnianie wiedzy o BHP w rolnictwie, ubezpieczeniach społecznych rolników (wsparcie merytoryczne jako lektoraty)
4.	Banki, banki spółdzielcze, banki zrzeszające banki spółdzielcze oraz izba gospodarcza zrzeszająca banki spółdzielcze	<ul style="list-style-type: none"> - współpraca przy realizacji imprez promocyjnych: targów, olimpiad, konkursów, wystaw - współpraca przy realizacji imprez promocyjnych: targów, olimpiad, konkursów, wystaw
5.	Izby rolnicze oraz Krajowa Rada Izb Rolniczych	<ul style="list-style-type: none"> - współpraca w zakresie wspierania rozwoju rolnictwa i obszarów wiejskich (m.in.: Warmińsko-Mazurska Wystawa Zwierząt Hodowlanych)
6.	Regionalne zarządy gospodarki wodnej	<ul style="list-style-type: none"> - współpraca przy realizacji imprez promocyjnych: targów, olimpiad, konkursów, wystaw - współpraca w zakresie gospodarki wodnej w rolnictwie (wsparcie merytoryczne jako lektoraty)

7.	Placówki oświatowe w zakresie prowadzenia szkoleń zawodowych wynikających z potrzeb lokalnego rynku pracy	<ul style="list-style-type: none"> - współpraca przy realizacji imprez promocyjnych: targów, olimpiad, konkursów, wystaw - wsparcie merytoryczne jako lektoraty,
8.	Lokalne i regionalne organizacje wspierania przedsiębiorczości	<ul style="list-style-type: none"> - współpraca przy realizacji imprez promocyjnych: targów, olimpiad, konkursów, wystaw
9.	Szkoly, szkoły wyższe, placówki badawczo-rozwojowe i placówki naukowe PAN	<ul style="list-style-type: none"> - współpraca w zakresie wspierania rozwoju rolnictwa i obszarów wiejskich (w tym: identyfikacja innowacji w rolnictwie, wsparcie merytoryczne jako lektoraty, doskonalenie kadry WMODR) - ankietyzacja gospodarstw rolnych – badanie sytuacji finansowej gospodarstw - udział WMODR w systemie rachunkowości rolniej Polski FADN - udział WMODR w systemie sygnalizacji agrofagów - prowadzenie działalności upowszechnieniowej - demonstracje, szkolenia praktyczne - współpraca przy realizacji imprez promocyjnych: targów, olimpiad, konkursów, wystaw
10.	Jednostki administracji rządowej i jednostkami samorządu terytorialnego	<ul style="list-style-type: none"> - wykonywanie przez WMODR zadań związanych z szacowaniem szkód w gospodarstwach rolnych i działach specjalnych produkcji rolnej, spowodowanych niekorzystnymi zjawiskami atmosferycznymi - współpraca w zakresie wspierania rozwoju rolnictwa i obszarów wiejskich - współpraca w celu aktywizacji zawodowej mieszkańców wsi, w tym udział osób bezrobotnych w formach szkoleniowych WMODR - współpraca przy realizacji imprez promocyjnych: targów, olimpiad, konkursów, wystaw - współpraca w zakresie SIR
11.	Związki zawodowe i społeczno-zawodowymi organizacje rolników	
12.	Środkami masowego przekazu	<ul style="list-style-type: none"> - publikacja materiałów audio i pisanych z ważnymi informacjami dla rolników, informacjami o WMODR - współpraca przy realizacji imprez promocyjnych: targów, olimpiad, konkursów, wystaw

E. Wykaz ważniejszych wydarzeń

Promowanie osiągnięć rolników, przedsiębiorców, instytucji i podmiotów biorących udział w życiu społeczno-gospodarczym regionu to jedno z głównych zadań WMODR. W 2018 roku promocja osiągnięć i wyników produkcyjnych, hodowlanych oraz organizacyjnych odbywać się będzie podczas targów, wystaw, konkursów oraz olimpiad. Najważniejsze wydarzenia zaplanowane przez WMODR w 2018 roku przedstawiono w tabeli poniżej.

Tab.30. Wykaz ważniejszych wydarzeń

L.p. <i>a</i>	Nazwa <i>b</i>	Termin <i>c</i>	Miejsce <i>d</i>	Organizator/współorganizator <i>e</i>
1.	Warmińsko-Mazurska Wystawa Zwierząt Hodowlanych	10-11.02.2018 r.	Expo Mazury w Ostródzie ul. Grunwaldzka 55 14-100 Ostróda	Warmińsko-Mazurska Izba Rolnicza w Olsztynie/WMODR
2.	XXV Jesienne Targi Rolnicze "Wszystko dla rolnictwa"	01-02.09.2018 r.	WMODR ul. Jagiellońska 91 10-356 Olsztyn	WMODR
3.	X Wiosenne Targi Ogrodnicze "Pamiętajcie o ogrodach"	21-22.04.2018 r.	WMODR ul. Jagiellońska 91 10-356 Olsztyn	WMODR
4.	Kiermasz wielkanocny	24.03.2018 r.	"Targ Rybny", Stare Miasto	WMODR
5.	Olimpiada Wiedzy Rolniczej, Ochrony Środowiska i BHP w rolnictwie	25.06.2018 r.	WMODR ul. Jagiellońska 91 10-356 Olsztyn	WMODR/Warmińsko-Mazurska Izba Rolnicza w Olsztynie, Kasa Rolniczego Ubezpieczenia Społecznego OR w Olsztynie,
6.	Olimpiada Młodych Producentów Rolnych – finał wojewódzki	26.02.2018 r.	WMODR ul. Jagiellońska 91 10-356 Olsztyn	WMODR

F. Plan wydawniczy

Zadaniem działalności informacyjnej WMODR jest generowanie, gromadzenie, przekazywanie, przechowywanie, udostępnianie oraz wykorzystywanie informacji w zakresie poprawy poziomu dochodów rolniczych. Funkcje działalności informacyjnej stanowią także podnoszenie konkurencyjności rynkowej gospodarstw rolnych oraz wspieranie zrównoważonego rozwoju obszarów wiejskich. W roku 2018 planuje się opracowanie oraz opublikowanie 25 tytułów broszur i 27 tytułów ulotek. Ukazuje się 12 numerów miesięcznika pn. „Bieżące informacje”.

Tab.31. Plan wydawniczy

L.p. <i>a</i>	Tytuł <i>b</i>	Forma <i>c</i>	Nakład <i>d</i>
1.	<i>Technologia uprawy kukurydzy – od zbioru do siewu</i>	Broszura	200
2.	<i>Uproszczenia w uprawie rzepaku</i>	Broszura	300
3.	<i>II Warmińsko-Mazurskie Forum Innowacji w rolnictwie i na obszarach wiejskich /finansowane z budżetu SIR/</i>	Broszura	100
4.	<i>Innowacyjne rozwiązania w rolnictwie – dobre praktyki</i>	Ulotka	200
5.	<i>Uprawa soi</i>	Ulotka	100
6.	<i>Porównanie odmian ziemniaka zalecanych do uprawy w województwie warmińsko-mazurskim w 2018 roku</i>	Ulotka	100
7.	<i>Uprawa sorga</i>	Ulotka	300
8.	<i>Uprawa konopi włókniastych</i>	Ulotka	300
9.	<i>Nowe możliwości transferu wiedzy pomiędzy nauką a praktyką rolniczą</i>	Ulotka	100
10.	<i>Uprawa truskawki</i>	Ulotka	300
11.	<i>Przegląd polskich odmian kukurydzy</i>	Broszura	200
12.	<i>Fuzarium w uprawie zbóż</i>	Broszura	200

13.	<i>Realizacja działalności upowszechnieniowej Warmińsko-Mazurskiego Ośrodka Doradztwa Rolniczego z siedzibą w Olsztynie w roku 2018</i>	Broszura	300
14.	<i>Ziota – uprawa i zastosowanie</i>	Ulotka	100
15.	<i>Rozród bydła mlecznego</i>	Broszura	300
16.	<i>Produkcja gęsi owsianej</i>	Broszura	500
17.	<i>Poradnik operatora opryskiwacza polowego</i>	Broszura	2 000
18.	<i>Akcja zarybiania 2018</i>	Broszura	100
19.	<i>Rynek jaj w Polsce</i>	Ulotka	50
20.	<i>Renowacja trwałych użytków zielonych</i>	Ulotka	300
21.	<i>Żywienie cieląt</i>	Ulotka	300
22.	<i>Mastitis i inne choroby bydła mlecznego</i>	Ulotka	100
23.	<i>Dobra kiszonka – zdrowe i wydajne stado</i>	Ulotka	100
24.	<i>Jak udzielić pierwszej pomocy</i>	Broszura	200
25.	<i>Antybiotykooporność u zwierząt</i>	Ulotka	300
26.	<i>System podatkowy w Polsce i jego przełożenie na funkcjonowanie działalności rolniczej</i>	Broszura	200
27.	<i>Aktualne problemy w rolnictwie ekologicznym</i>	Ulotka	100
28.	<i>Działanie rolnictwie ekologiczne w ramach PROW 2014-2020</i>	Broszura	100
29.	<i>Zaktądanie i prowadzenie pozarolniczej działalności na obszarach wiejskich</i>	Broszura	100
30.	<i>Rozwój przedsiębiorczości na obszarach wiejskich w świetle Strategii na rzecz Odpowiedzialnego Rozwoju</i>	Broszura	100

31.	<i>Przedsiębiorczość społeczna na obszarach wiejskich</i>	Ulotka	100
32.	<i>Dobre praktyki w ekonomii społecznej</i>	Broszura	100
33.	<i>Możliwości finansowania przedsięwzięć na obszarach wiejskich ze środków LGD</i>	Ulotka	100
34.	<i>Aktywizacja mieszkańców obszarów wiejskich poprzez podejmowanie inicjatyw służących włączeniu społecznemu – formy organizacyjne, finansowanie</i>	Broszura	100
35.	<i>Antybiotykooporność u ludzi</i>	Ulotka	100
36.	<i>Bieżące informacje z wybranych działań PROW2014-2020 – ochrona ekosystemów i efektywne gospodarowanie zasobami naturalnymi</i>	Ulotka	200
37.	<i>Bieżące informacje z wybranych działań PROW2014-2020 – rozwój gospodarstw</i>	Ulotka	100
38.	<i>Bieżące informacje z wybranych działań PROW2014-2020 – rozwój gospodarstw</i>	Ulotka	100
39.	<i>Bieżące informacje z wybranych działań PROW2014-2020 – rozwój gospodarstw</i>	Ulotka	100
40.	<i>Bieżące informacje z wybranych działań PROW2014-2020 – rozwój gospodarstw</i>	Ulotka	200
41.	<i>Bieżące informacje z wybranych działań PROW2014-2020 – Transfer wiedzy i innowacji</i>	Ulotka	100
42.	<i>Wyzwania dla rolnictwa i obszarów wiejskich w świetle nowej perspektywy finansowej UE</i>	Broszura	150
43.	<i>Zarządzanie ryzykiem w gospodarstwie rolnym</i>	Broszura	300
44.	<i>Certyfikacja produktu tradycyjnego - innowacyjny kierunek promocji żywności regionalnej/finansowane z budżetu SIR/</i>	Broszura	500
45.	<i>Narzędzia wykorzystywane w integrowanej ochronie roślin</i>	Ulotka	200
46.	<i>Przeciwdziałanie zmianom klimatycznym oraz adaptacja do tych zmian</i>	Broszura	300
47.	<i>Energetyka prosumencka</i>	Broszura	300

48.	<i>Kuchnia pogranicza polsko-litewskiego</i>	Broszura	500
49.	<i>Dobre praktyki gospodarstw edukacyjnych na obszarach wiejskich</i>	Broszura	500
50.	<i>Konkurs fotograficzny „Rolnictwo to moja pasja”</i>	Ulotka	100
51.	<i>Konkurs fotograficzny „Najciekawszy obiekt przyrody”</i>	Ulotka	50
52.	<i>Ochrona wód przed zanieczyszczeniami azotanami pochodzenia rolniczego</i>	Broszura	200
53.	<i>Ochrona wód przed zanieczyszczeniami azotanami pochodzenia rolniczego – aktualności</i>	Ulotka	400
54.	<i>Vademecum dorady rolniczego</i>	Materiał szkoleniowy	50
55.	<i>„Bieżące Informacje”</i>	Miesięcznik	22 000

G. Kształcenie i doskonalenie zawodowe kadry własnej

Kluczowym elementem każdej jednostki są zasoby ludzkie. Wykształcona, ściśle merytoryczna kadra, stale poszerzająca wiedzę oraz podnosząca umiejętności, stanowi istotną część jednostki. Proces doskonalenia zawodowego kadry realizowany będzie w sposób dwutorowy: przez WMODR - szkolenia wewnętrzne oraz przez CDR w Brwinowie, Instytuty Badawczo-Rozwojowe i inne jednostki - szkolenia zewnętrzne.

W roku 2018 planuje się przeprowadzić 70 wewnętrznych spotkań doskonalących kadre. Odbiorcami spotkań będzie 116 pracowników, z których każdy weźmie udział w formie doskonalącej więcej niż raz (409 uczestników).

Zakresy szkoleń zewnętrznych, organizowanych przez inne jednostki, zostały zaplanowane zgodnie z zapotrzebowaniem specjalizacyjnym pracowników oraz pracodawcy. Tematyka szkoleń obejmuje zakresy:

- systemy produkcji rolnej – 51 uczestników,
- rozwój obszarów wiejskich – 393 uczestników,
- rolnictwo ekologiczne i programy rolno-środowiskowo-klimatyczne – 250 uczestników,
- ekonomika i zarządzanie gospodarstwem rolnym – 123 uczestników,
- metodyka i organizacja doradztwa rolniczego – 14 uczestników.

Doradztwo rolnicze to swoisty rodzaj edukacji odbywający się z udziałem dwóch partnersko współdziałających ze sobą osób – doradcy i rolnika. Doradca rolniczy to pracownik publicznej rolniczej organizacji doradczej, który realizuje zadania wynikające z funkcji doradztwa rolniczego. Planowana konferencja „Warsztat doradcy rolniczego”, poprzedzona wydaniem broszury „Vademecum doradcy rolniczego”, skierowana jest do pracowników z krótkim stażem pracy. Konferencja ma na celu przedstawienie doradcom zadań wynikających z funkcji doradztwa rolniczego.

Tab.32. Kształcenie i doskonalenie kadry własnej

Symbol	Tematyka szkoleń	Planowana liczba uczestników
<i>a</i>	<i>b</i>	<i>c</i>
G.1.	szkolenia wewnętrzne	409
G.1.1.	systemy produkcji rolnej	114
G.1.2.	rozwój obszarów wiejskich	43
G.1.3.	rolnictwo ekologiczne i programy rolno-środowiskowo-klimatyczne	102
G.1.4.	ekonomika i zarządzanie gospodarstwem rolnym	133
G.1.5.	metodyka i organizacja doradztwa rolniczego	17
G.2.	szkolenia zewnętrzne	831
G.2.1.	systemy produkcji rolnej	51
G.2.2.	rozwój obszarów wiejskich	393
G.2.3.	rolnictwo ekologiczne i programy rolno-środowiskowo-klimatyczne	250
G.2.4.	ekonomika i zarządzanie gospodarstwem rolnym	123
G.2.5.	metodyka i organizacja doradztwa rolniczego	14

H. PODSUMOWANIE

Tab. 33. Zbiorcza informacja na temat działalności szkoleniowej, doradczej, informacyjnej i upowszechnieniowej planowanej do realizacji w 2018 r.

L.P.	Rodzaj działalności	Liczba	
1	Działalność szkoleniowa	Szkolenie	615
		Szkolenie wyjazdowe	114
		Konferencja	28
		Uczestnicy form edukacyjnych	15 332
2	Działalność doradcza	Porady indywidualne	54 079
		Porady grupowe	-
		Odbiorcy porad indywidualnych i grupowych	54 079
3	Działalność informacyjna	Informacje	12 181
		Broszura	25
		Ulotka	27
		Informacja na stronę www.	237
		Artykuł w miesięczniku ODR	382
		Inne wydawnictwa	8
		Stoisko-informacyjno-promocyjne	131
		Pozostałe: miesięcznik „Bieżące Informacje”	1
4	Działalność upowszechnieniowa	Pokaz	193
		Demonstracja	104
		Konkurs	15
		Olimpiada	2
		Targi/wystawy	1
		Pozostałe: kiermasz, zgłoszenie produktu/ potrawy do LPT	2

Konkluzje

Program Działalności zawierający zadania wykonywane, zarówno w sposób nieodpłatny, jak również świadczone odpłatnie (zgodnie z zapisami ustawy z dnia 22 października 2004 r. o jednostkach doradztwa rolniczego), a oparte na priorytetach wynikających z założeń Wspólnej Polityki Rolnej Unii Europejskiej oraz strategii rozwoju województwa, a także uwzględniający oczekiwania i potrzeby klientów WMODR, określony został na miarę posiadanych przez WMODR zasobów kadrowych, finansowych i majątkowych.

Podstawowe zadanie doradztwa rolniczego, którym jest udzielanie wszechstronnej pomocy rolnikom i innym mieszkańcom obszarów wiejskich w celu zwiększenia dochodów z gospodarstw rolnych oraz poprawy warunków życia rodzin wiejskich, WMODR będzie realizował poprzez:

- upowszechnianie wiedzy rolniczej, szczególnie demonstrowanie sposobów wzorowego wykonania wybranych czynności oraz wprowadzanie do gospodarstw określonych innowacji;
- organizację szkoleń, konferencji i szkoleń wyjazdowych;
- doradztwo indywidualne mające na celu przedstawienie przez doradcę rolnikowi, który znalazł się w sytuacji problemowej, różnych propozycji rozwiązań problemu;
- prowadzenie działalności promocyjnej – prezentacja dorobku branżowego, najlepszych wyników hodowlanych i produkcyjnych, ekspozycja towarów podczas wystaw, targów, konkursów;
- prowadzenie działalności informacyjnej i wydawniczej;

- sporządzanie opracowań ekonomicznych, finansowych i technologicznych, a także wypełnianie dla klientów wniosków i innych dokumentów niezbędnych do ubiegania się o przyznanie pomocy finansowanej lub współfinansowanej ze środków pochodzących z funduszy Unii Europejskiej lub innych instytucji krajowych lub zagranicznych.

Rolnictwo województwa warmińsko-mazurskiego stanowi jedną z głównych gałęzi gospodarki regionu. Strategiczne dokumenty programujące rozwój województwa wskazują na mocne strony obszarów wiejskich, którymi są m.in.: naturalne walory przyrodnicze, znaczne zasoby ziemi rolniczej, korzystna struktura agrarna gospodarstw rolnych oraz względnie duży udział gospodarstw o odpowiednim poziomie mechanizacji. Dla rolnictwa, obok jego podstawowej funkcji, jaką jest dostarczanie surowców żywnościowych, globalnie określa się funkcje niemniej ważne – utrzymanie bioróżnorodności, właściwe zarządzanie zasobami wodnymi, produkcja energii ze źródeł odnawialnych oraz zachowanie żywotności obszarów wiejskich. Kreowaniu realizacji modelu rolnictwa wielofunkcyjnego służą od lat instrumenty Wspólnej Polityki Rolnej Unii Europejskiej kompleksowo wspierające obszary wiejskie.

Rolnictwo Warmii i Mazur, znacznie mniej intensywne niż rolnictwo innych regionów krajów Unii Europejskiej, posiada naturalnie uzasadnioną szansę prowadzenia jego rozwoju w sposób zrównoważony. Istotnymi elementami koncepcji zrównoważonego rozwoju w rolnictwie jest ekologiczna uprawa roślin oraz ekologiczny chów i hodowla zwierząt, stosowanie tzw. dobrej praktyki rolniczej mającej na celu eliminowanie niekorzystnych oddziaływań rolnictwa na środowisko, brak dążenia do latyfundiacji wsi a wspieranie małych gospodarstw, by zachować walory przyrodnicze obszarów wiejskich oraz miejsca pracy i zarobkowania.

Wyznaczone na rok 2018 priorytety posłużą kontynuacyjnemu osiągnięciu celu nadrzędnego jakim jest poprawa poziomu dochodów rolniczych oraz podnoszenie konkurencyjności rynkowej gospodarstw rolnych, wspieranie zrównoważonego rozwoju obszarów wiejskich, a także podnoszenie poziomu kwalifikacji zawodowych rolników i innych mieszkańców obszarów wiejskich.

W roku 2018 prowadzone będą, rozpoczęte w roku bieżącym, prace Zespołu ds. analizy szans i zagrożeń oraz potencjalnych kierunków rozwoju obszarów wiejskich do 2030 roku w województwie warmińsko-mazurskim, Zespołu powołanego Zarządzeniem Nr 187 Wojewody Warmińsko-Mazurskiego z dnia 3 lipca 2017 r., którego celem jest określenie rdzennych potencjałów oraz identyfikacja potrzeb rozwojowych obszarów wiejskich i sektora rolno-spożywczego w województwie warmińsko-mazurskim.

Ryzyko związane z realizacją programu działalności.

Wśród najistotniejszych ryzyk w odniesieniu do przyjętych celów i zadań znajdują się:

- adekwatność etatów – zakłócenia w działalności jednostki wynikające z odchodzenia części doświadczonej kadry doradczej;
- utrata części odbiorców usług doradczych na rzecz innych podmiotów;
- możliwość popełnienia błędów przez doradców w świadczeniu odpłatnych usług;
- brak dostępu lub opóźnienie w dostępie pracowników do systemów informatycznych.

Jednym z elementów funkcjonującej w WMODR kontroli zarządczej jest zarządzanie ryzykiem. W perspektywie półrocznej i rocznej ryzyko zostaje zidentyfikowane, poddane analizie oraz następuje reakcja na ryzyko.

G. Załączniki elektroniczne

